

目 录

北京市农业干部学校篇（1974—1983）

1974 年.....	1
1975 年.....	3
1976 年.....	4
1977 年.....	5
1978 年.....	6
1979 年.....	7
1980 年.....	8
1981 年.....	8
1982 年.....	9
1983 年.....	10

北京市农业管理干部学院篇（1984—2002）

1984 年.....	13
1985 年.....	20
1986 年.....	27
1987 年.....	34
1988 年.....	45
1989 年.....	56
1990 年.....	64
1991 年.....	73
1992 年.....	83
1993 年.....	92
1994 年.....	102

1995 年	111
1996 年	123
1997 年	133
1998 年	145
1999 年	157
2000 年	166
2001 年	179
2002 年	189

附录目录

附录 1 历任党政领导班子

附录 1—1 1974 年—1983 年学校领导任职	192
附录 1—2 1983 年以前学校中层领导任职情况	192
附录 1—3 北京市农业管理干部学校领导任职	193
附录 1—4 北京市农业管理干部学院历任党委书记、副书记	193
附录 1—5 北京市农业管理干部学院历任院长、副院长	193
附录 1—6 市委农工委党校校长、副校长任职情况	194
附录 1—7 学院历任处级干部任职情况	194
附录 1—8 学院历任科级干部任职情况	199

附录 2 学院办学统计

附录 2—1 学院历年大专学历各专业招生统计	205
附录 2—2 学院历年大专学历各专业毕业生统计	206
附录 2—3 学院历年在校生统计	207
附录 2—4 1974 年—1983 年短期培训统计	208
附录 2—5 研究生课程班学员数量统计	217

附录3 学院荣誉

附录3—1 学院历届出席北京市党代会代表	218
附录3—2 学院集体历年获得北京市的荣誉称号	218
附录3—3 教职工获得北京市的各种荣誉称号	220
附录3—4 学院历年先进工作者、考核优秀者名单	222
附录3—5 历年优秀党员人名单	225
附录3—6 历年奖励晋级、提前晋级人名单	226

附录4 学院组织机构

附录4—1 学院历史沿革	227
附录4—2 学院2001年党政部门一览	228
附录4—3 学院历届共青团委员会	230
附录4—4 学院历年工会委员会	230
附录4—5 学院历年党支部、党员、发展新党员统计	231

附录5 教学、教师、科研

附录5—1 学院主要专业、培养目标、课程设置	232
附录5—2 学院历年聘任的高级、中级专业技术人员	238
附录5—3 学院历年聘请的兼职讲师、兼职教授名录	240
附录5—4 学院教师编纂的部分著作(教材)	244
附录5—5 我院教师参与的部分市级科研课题	252
附录5—6 我院的部分立项科研课题	259
附录5—7 我院教师发表的部分论文	264
附录5—8 我院部分教师在政府、企业、学术团体兼职情况	287

附录6 学院建设

附录6—1 学院教职工岗位结构发展变化	290
附录6—2 学院历年增加的建筑面积	291

附录 7 教职工名录

附录 7—1	2001 年学院教职工名单	292
附录 7—2	我院 2001 年以前离、退休教职工	293
附录 7—3	曾在学院工作过的职工人名单	294

附录 8 毕业生、在校生情况

附录 8—1	86~98 届毕业生追踪调查情况统计	295
附录 8—2	学院毕业生局级学员名单	296
附录 8—3	学院历届优秀学员干部名单	296
附录 8—4	学院历届优秀学员名单	298

附录1 历任党政领导班子

附录1—1 1974年—1983年学校领导任职

校 名	职 务	正 职	副 职
北京市农村人民公社干部学习班	党委书记	宁安玉 1974.5-1977.5	
1974年-1977年	党委书记	王海 1977.5-1979.7	
	党委副书记		赵有福 1974.5-1979.7
北京市农村干部政治学校	党委副书记		王 良 1974-1977
1978年-1981年	党委副书记		项淳一 1975-1977
	党委副书记		李 筠 1978-1979
北京市农业干部学校	校长	孟庆礼 1979.8-1983.12	
1982年-1983年	党委书记	孙风岗 1980.11-1983.12	

附录1—2 1983年以前学校中层领导任职情况

部门	职 务	正 职	副 职
政 治 组	政治组组长	王恩荣 1974.5-1979.2	
	政治组副组长		刘化智 1979.11-1983.12
	政治组副组长		周桂清 1979.11-1983.12
教 学 组	教学组组长	杨竞 1974.5-1979.7	
	教学组组长	谭景纯 1979.11-1983.12	
	教学组副组长		张瑜 1974-1975
	教学组副组长		崔砚青 1976.8-1983.12
	教学组副组长		李英 1976.8-1977
	教学组副组长		谭德明 1978.2-1979
	教学组副组长		赵基笃 1982.11-1983.12
办 事 组	办事组组长	韻风 1974.5-1975	
	办事组组长	张俨 1976-1978	
	办事组组长	林宝增 1979-1983.12	
	办事组副组长		李实甫 1974.5-1976
	办事组副组长		郭瑞兰 1978.9-1983.12

附录 1—3 北京市农业管理干部学校领导任职

职 务	正 职	副 职
校长	方道中 1984.1—1985.6	
党委副书记		方道中 1984.1-1985.6
副校长		龚仁贵 1984.1-1985.6
副校长		庄瑞明 1984.1-1985.6
学校顾问	孟庆礼 1984.1-1985.10	

附录 1—4 北京市农业管理干部学院历任党委书记、副书记

职 务	党委书记	党委副书记
党委书记(兼)	赵有福 1985.6-1989.11	
党委书记	方道中 1989.11-1998.7	
党委书记	周文济 1999.6-2002.3	
党委副书记		明世钧 1985.3-1990.4
党委副书记		方道中 1985.6-1989.10
党委副书记		陈文淼 1991.4-2002.3
党委副书记(兼)		聂玉藻 2001.5-2002.3

附录 1—5 北京市农业管理干部学院历任院长、副院长

职 务	院 长	副 院 长
院长	方道中 1985.6-1995.5	
院长	刘立论 1995.5-2001.5	
院长(兼)	聂玉藻 2001.5-2002.3	
副院长		明世钧 1985.8-1987.6
副院长		李忠泰 1985.8-1986.7
副院长		刘立伦 1986.8-1995.4
副院长		赵书敏 1987.6-1997.4
副院长		唐永满 1987.8-1992.2
副院长		卜月重 1991.11-2002.3
副院长		李俊英 1994.10-2002.3
副院长		崔砚青 1995.3-2001.11
副院长		宋金涛 1997.4-2002.3
副院长		王振如 2001.4-2002.3

附录 1—6 市委农工委党校校长、副校长任职情况

职 务	正 职	副 职
市委农工委党校校长(兼)	杜德印 1992.6-1998.11	
市委农工委党校校长(兼)	白仙畔 1998.11-1999	
市委农工委党校校长(兼)	王海平 2000-2001.11	
市委农工委党校校长(兼)	崔砚青 2001.12-2005.8	
市委农工委党校第一副校长(兼)		方道中 1993.9-1998.7
市委农工委党校副校长(兼)		卜月重 1992.6-1993.9
市委农工委党校常务副校长(兼)		卜月重 1993.9-2002.4

附录 1—7 学院历任处级干部任职情况

任职部门	职 务	正处级及任职年	副处级及任职年
	学院督导员	龚仁贵 1984.12-1989.7	
	教务长	庄瑞明 1984.12-1985.8	
	教务长	赵书敏 1986.2-1987.6	
		1987.6-1993.4(兼)	
	院长助理	王蓉 1993.4-2000.4	
	院长助理	张同德 1995.4-2002.4	
农业经济管理系	系总支书记	赵基笃 1985.4-1985.12	
1984-2000.6	系总支书记	周维灿 1985.12-1989.12	
	总支副书记		李凤兰 1987.11-1991.12
	总支副书记		孙朝霞 1992.1-1994.7
	总支副书记		李兆琇 1994.8-1999.3
	系主任	赵基笃 1985.4-1988.10	
	系主任	杨俊亮 1988.10-2000.6	
	系副主任		吴月丽 1985.4-1989
	系副主任		杨俊亮 1987.2-1988.10
	系副主任		袁英明 1988.12-1990.8
	系副主任		李凤兰 1990.8-1991
	系副主任		孙朝霞 1992.1-1994.7
	系副主任		孙燕铭 1994.3-1995.3
	系副主任		李志荣 1995.2-2000.6
	正处调	赵基笃 1988.10-1993.12	

任职部门	职务	正处级及任职年	副处级及任职年
乡镇企业管理系	系总支书记	邹达金 1988.10-1994.7	
1985.4-2000.6	总支副书记		邹达金 1986.3-1988.10
	总支副书记		窦桂华 1994.8-2000.6
	系主任	许惠渊 1988.10-1996.3	
	系主任	李一芝 1996.3-2000.6	
	系副主任		李达生 1985.4-1990.8
	系副主任		许惠渊 1987.2-1988.10
	系副主任		邹达金 1990.8-1994.7
	系副主任		汪金营 1990.8-1993.4
	系副主任		鄢毅平 1994.3-2000.6
会计统计系	系总支书记	乔秀英 1994.8-1997.3	
1993.2-2000.6	总支副书记		袁英明 1993.3-1994.7
	总支副书记		李季圣 1994.8-1999.3
	总支副书记		李兆琇 1999.3-2000.6
	系主任	李季圣 1994.7-2000.6	
	系副主任	主持工作	李季圣 1993.4-1994.7
	系副主任		袁英明 1993.4-1994.7
	系副主任		李一芝 1994.3-1996.3
	系副主任		白兆秀 1997.3-2000.6
	副处调		李达生 1995.4-1998
经济管理系	总支副书记		赵素英 2000.6-2002.4
2000.6 月改建	系主任	李志荣 2000.6-2002.4	
	系副主任		鄢毅平 2000.6-2002.4
信息管理系	系总支书记	崔克明 2000.6-2002.4	
2000.6 建立	系主任	汪金营 2000.6-2002.4	
财会金融系	总支副书记		李兆琇 2000.6-2002.4
2000.6 改建	副主任	主持工作	李艳芳 2000.6-2002.4
	副主任		白兆秀 2000.6-2002.4
院办公室	主任	吴权恒 1984.10-1987.5	
1984 年	主任	邢天普 1987.5-1996.3	
	主任	张同德 1996.3-2002.4	
	副主任		崔砚青 1985.10-1986.6
	副主任		马建庆 1984.10-1986.5
	副主任		邢天普 1986.3-1987.4

任职部门	职 务	正处级及任职年	副处级及任职年
	副主任		乔秀英 1987.11-1991.12
	副主任		李书友 1991.12-1996.3
	副主任		安国锋 1995.2-2000.6
	副主任		李明非 2000.6-2002.4
	正处调研员	邢天普 1996.3-1997	
组织处	副处长		崔砚青 1986.6-1991
	副处长		马建庆 1986.6-1987.4
	副处级组织员		窦桂华 1994.3-1994.8
组宣处	处长	王洪桥 1991.12-2000.6	
人事处	处长	马建庆 1988.10-1990.8	
1987 年	处长	王洪桥 1990.12-1991.12	
	处长	武树景 1994.7-2000.6	
	副处长		马建庆 1987.4-1988.10
	副处长		武树景 1991.5-1994.7
	副处长		乔秀英 1991.12-1994.7
	副处长		崔克明 1995.4-1998.1
组宣人事处	处长	武树景 2000.6-2002.3	
	副处长		窦桂华 2000.6-2002.4
教务处	教务处处长	赵书敏 1993.4-1995.2(兼)	
1984 年	教务处处长	李俊英 1995.2-1996.3(兼)	
	教务处处长	刘立汉 1984.10-1990.8	
	教务处处长	王蓉 1990.8-1993.4	
	副处长		王蓉 1984.4-1986.2
	副处长		谭景纯 1984.4-1984.10
	副处长		王孟杨 1984.10-1985
	副处长		王洪桥 1988.12-1990.12
	副处长		董大蓉 1988.12-1995.2
	副处长		张同德 1990.10-1992.4
	副处长		苏华 1992.4-1995.4
	副处长		汪金营 1993.4-2000.6
	副处长		李艳芳 1995.4-1996.4
	副处长	主持工作	李艳芳 1996.4-2000.3

任职部门	职 务	正处级及任职年	副处级及任职年
	副处长	主持工作	郭玉梅 2000.4-2002.3
	副处调研员		李淑易 1995.4-2002.4
教学视导员	正处级	李一芝 2000.6-2002.4	
2000.7	正处级	李季圣 2000.6-2002.4	
图书馆	馆长	王蓉 1987.11-1990.8	
1985.12月	馆长	马建庆 1990.8-2000.6	
	馆长	苏华 2000.6-2002.4	
	正处调研员	马建庆 2000.6-2001.10	
农经研究所	农经所长	赵书敏 1991.4-1993.2(兼)	
1991.4-1993.2	副所长		李季圣 1991.4-1993.2
科研处	科研处处长	王蓉 1993.4-2000.5	
1993.2月	科研处处长	杨俊亮 2000.6-2001.4	
	科研处处长	马俊哲 2001.4-2002.3	
	副处长(正处)	马俊哲 2000.11-2001.4	
	副处长		张同德 1993.4-1995.4
	副处长		苏华 1995.4-2000.6
	正处调研员	杨俊亮 2001.4-2002.3	
农工委党校	党校办主任	王孟杨 1994.8-1998.4(兼)	
1985.12月	党校办主任	秦军 2000.6-2002.4(兼)	
	党校办副主任		崔克明 1998.4-2000.6(兼)
培训处	培训处处长	王蓉 1986.3-1987.11	
	培训处处长	王孟杨 1988.10-1998.1	
	培训处处长	秦军 2000.6-2002.4	
	副处长		王孟杨 1986.3-1988.10
	副处长		崔克明 1998.1-2000.6
招生办公室	主任	董大蓉 1995.2-2000.6	
学生处	处长	邹达金 1994.7-1999.2	
1992.4-1993.2	副处长		张同德 1992.4-1993.4
1994.3-2000.6	副处长		李书友 1999.3-2000.7
	正处调研员	邹达金 1999.3-1999.11	
学生处、招办	处长	李书友 2000.6-2002.4	
2000.6月	正处调研员	董大蓉 2000.7-2001.10	

任职部门	职 务	正处级及任职年	副处级及任职年
总务处	处长	谭景纯 1984.10-1987.5	
1984.10月-2000.6	处长	吴权恒 1987.5-1994.7	
	处长	王起海 1994.7-2000.6	
	副处长		林宝增 1984.4-1984.10
	副处长		杨恒 1987.11-1990.6
	副处长		王起海 1990.1-1994.6
	副处长		李冰华 1990.6-1992.3
	副处长		杨全柱 1994.7-2000.6
后勤服务中心	处长	王起海 2000.6-2002.3	
2000.6月-	副处长		杨全柱 2000.6-2002.3
	副处长		曲学国 2000.6-2002.3
计财处	处长	马秀孔 2000.6-2002.3	
1995.2月	副处长		马秀孔 1995.2-2000.6
培训中心	主任	乔秀英 1997.3-2002.3	
1997-2000	副主任		李书友 1996.3-1997.3
律师事务所	副处调		李达升 1990.8-1993.2
筹备处 1990-1993	副处调		袁英明 1990.8-1993.2
第一届工会	主席	刘立汉-1984-1987.4	
第二届工会	主席	谭景纯 1987.5-1989.10	
第三届工会	主席	刘立汉 1989.10-1993.	
第四届工会	主席	吴权恒 1994.7-1998.3	
第五届工会	主席	王洪桥 2000.12-2001.11	
	正处待遇	王洪桥 2000.7-2000.12	
	正处待遇	王洪桥 2001.11-2002.3	
	副主席		李秀兰 2000.12-2002.3
	副处待遇		李书友 1997.3-1999.3
	副处待遇		李秀兰 2000.7-2000.12
团委书记	副处	崔砚青 1984.2-1987	
团委书记	副处	张晓兰 1993.1-1996?	
劳动服务公司	经理	谭景纯 1985.4-1986	
劳动服务公司	经理	龚仁贵 1987-1989.7 (兼)	
劳动服务公司	经理(正处)	王和平 1995.2-1996	
劳动服务公司	经理(副处)		王和平 1992.4-1995.2

附录 1—8 学院历任科级干部任职情况

部门	科室	职务	正科级及任职年	副科级及任职年
农经系	农经系办公室	主任	李凤兰 1987.9-1987.11	
	系主任助理	正科级	徐 徐 1985.4-1986	
	专职政治辅导员	正科级	郭秋英 1990.8-1992.2	
	专职政治辅导员	正科级	赵素英 1992.3-2000.6	
	兼职辅导员	副科级		时文清 1990.8-1992.3
	兼职辅导员	副科级		敬燕萍 1992.3-1993.3
	兼职辅导员	副科级		李卫红 1993.3-1994.8
系教研室	农业经济教研室	副主任		崔砚青 1984.4-1985.4
	农业经济教研室	副主任		孙燕铭 1985.4-1990.10
	农业经济教研室	主任	孙燕铭 1990.10-1994.3	
	农业经济教研室	主任	李俊英 1994.3-1994.12	
	农村经济教研室	主任	朱京燕 1994.12-2000.6	
	农村经济教研室	副主任		赵基笃 1984.4-1984.9
	农村经济教研室	副主任		王孟杨 1984-1985.4
	农村经济教研室	副主任		吴月丽 1984-1985.4
	农村经济教研室	副主任		王巍巍 1985.4-1987
	农村经济教研室	主任	赵基笃 1984.10-1985.3	
	农村经济教研室	主任	孙朝霞 1990.10-1992.1	
	农村经济教研室	主任	孙朝霞 1992.1-1999.3 兼	
	马列主义教研室	主任	李兆琇 1990.10-1995.4	
	马列主义教研室	主任	李兆琇 1995.4-1999.3 兼	
	马列主义教研室	副主任		李兆琇 1985.4-1990.10
	马列主义教研室	副主任		李志荣 1990.10-1994.3
	马列主义教研室	副主任		时文清 1994.12-2000.6
	会统教研室	主任	陈士珍 1987.3-1990.10	
	会统教研室	副主任		孙元珠 1987.3-1990.10
	会计教研室	主任	陈士珍 1990.10-1993.2	
	统计教研室	主任	孙元珠 1990.10-1993.2	
	行管理教研室			
	思想政治工作专业	主任	李志荣 1994.3-1995.2	
	思想政治工作专业	主任	李志荣 1994.2-1997.4 兼	
	经济贸易教研室	主任	孙燕铭 1994.3-1994.12 兼	

部门	科室	职务	正科级及任职年	副科级及任职年
	经济贸易教研室	主任	李 春 1994.12-2000.6	
乡企系	系主任助理	正科级	张同德 1985.4-1990.9	
	专职政治辅导员	正科级	崔克明 1990.8-1993.3	
	专职政治辅导员	正科级	马 杰 1993.3-2000.6	
	兼职辅导员	副科级		曲兴权 1990.8-1994.8
系教研室	乡企教研室	主任	鄢毅平 1985.4-1993.4	
	企业管理教研室	主任	鄢毅平 1993.4-1997.4 兼	
	企业管理教研室	主任	朴康佑 1999.4-2000.6	
	企业管理教研室	副主任		张隆华 1990.10-1995
	基础课教研室	主任	夏江霓 1987.9-1999.4	
	基础课教研室	副主任		李达生 1984-1985.3
	基础课教研室	副主任		汪金营 1985.4-1993.4
	基础课教研室	副主任		罗丽英 1994.3-1999.3
	数学教研室	主任	夏江霓 1999.4-1987.9	
	汉语教研室	主任	罗丽英 1999.4-2000.6	
	工业技术教研室	主任	马全 1990.10-1994.12	
	工业技术教研室	科级待遇	马全根 1994.12-1995.7	
	计算机教研室	主任	石素卿 1994.12-2000.6	
	外语外贸教研室	主任	赵世玲 1994.3-1995.3	
	外语外贸教研室	副主任		史啸生 1994.3-1995.4
	外贸教研室	主任	赵世玲 1995.4-2000.6	
	外语教研室	副主任		史啸生 1995.4-1996.4
	外语教研室	主任	史啸生 1996.4-2000.6	
会统系	专职政治辅导员	正科	敬燕萍 1993.3-2000.6	
	兼职辅导员	副科待遇		刘晖 1993.3-1994.8
系教研室	会计教研室	主任	陈士珍 1993.4-1999.2	
	会计教研室	副主任		白兆秀 1994.12-1997.3
	统计教研室	主任	孙元珠 1993.4-2000.6	
	统计教研室	副主任		李蔚 1995.11-1997.4
	法律教研室	主任	袁英明 1993.4-1994.7 兼	
	法律教研室	主任	周晖 1997.4-2000.6	
会统系	法律教研室	副主任		周晖 1994.12-1997.4
	财金教研室	主任	李一芝 1994.3-1998 兼	
	金融教研室	副主任		李艳芳 1994.12-1995.4

部门	科室	职务	正科级及任职年	副科级及任职年
经管系	专职政治辅导员	正科级	马杰 2000.7-2002.4	
	经济教研室	主任	朱京燕 2000.7-2002.4	
	贸易教研室	主任	李春 2000.7-2002.4	
	管理教研室	主任	朴康佑 2000.7-2002.4	
信管系	马列教研室	主任	时文清 2000.7-2002.4	
	数学教研室	主任	付申 2000.7-2002.4	
	汉语教研室	主任	罗丽英 2000.7-2002.4	
	外语教研室	副主任		刘红 2000.7-2002.4
	计算机教研室	副主任		张秀兰 2000.7-2002.4
	计算机室负责人	副科级		瞿文生 2000.7-2002.4
财金系	专职政治辅导员	正科级	敬燕萍 2000.7-2002.4	
	兼职辅导员	副科级		杨华 2000.7-2001.6
系教研室	法律教研室	主任	周晖 2000.7-2002.4	
	金融教研室	副主任		刘璞 2000.7-2002.4
	会计教研室	副主任		陈立英 2000.7-2002.4
	统计教研室	副主任		杜一馨 2000.7-2002.4
院办公室	院办人保科	科长	李凤兰 1985.4-1987.9	
	院办人保科	副科长		贾俊桥 1985.4-1987.4
	院办保卫科	科长	贾俊桥 1987.4-1993.4	
	院办保卫科	科长	曹二京 1993.4-2002.4	
	院办保卫科	科级待遇	贾俊桥 1993.4-1993.5	
	院办秘书科	科长	李明非 2000.7-2002.4 兼	
	院办秘书科	副科长		徐世旺 1996.4-1997.4
	院办秘书科	副科长		杨华 1999.4-2000.6
	院办法制科	科长	李书友 1992.4-1993 兼	
	院办法制科	副科长		李宝祥 1993.4-1994.7
	院办车管科	科长	李书友 1988.5-1991.12	
	院办车管科	科长	李书友 1991.12-1994 兼	
	院办车管科	科长	安国锋 1995-2000.6 兼	
	院办车管科	科长	张同德 2000.7-2002.3 兼	
	院办	副主任科员		李宝祥 1992.4-1993.4
组宣处	组织处	主任科员	窦桂华 1988.5-1993.4	
	组宣处	主任科员	窦桂华 1993.4-1994.8	
	组宣处	主任科员	陈文慧 1997.4-2000.6	

部门	科室	职务	正科级及任职年	副科级及任职年
	组宣处	副主任科员		曹金凤 1993.4-2000.6
人事处	人事处	副主任科员		陈文慧 1993.4-1997.3
	人事处	副主任科员		徐世旺 1997.4-2000.6
组宣人事处	组宣人事	主任科员	陈文慧 2000.7-2002.4	
	组宣人事	主任科员	徐世旺 2000.7-2002.4	
教务处	教务处教务科	科长	兰庆华 1985.4-1992.3	
	教务处教务科	科长	李淑易 1992.3-1994.3	
	教务处教务科	科长	李淑易 1994.3-2001 兼	
	教务处教务科	副科长		刘武元 1986.6-1988.5
	教务处教管科	科长	苏华 1985.4-1992.4	
	教务处教管科	科长	苏华 1992.4-1995.4 兼	
	教务处教管科	科长	刘涛 1996.4-1998.11	
	教务处教管科	科长	梁秀文 2000.7-2002.4	
	教务处教管科	副科长		王汝政 1985.4-1990.10
	教务处教管科	副科长		梁秀文 1999.4-2000.6
	教务处学生科	科长	张同德 1990.10-1992.4 兼	
		副科长		王汝政 1990.10-1992.4
	教务电教设备科	科长	汪金营 1993.4-2000.6 兼	
	教务处	科级待遇	兰庆华 1992.4-1995.4	
	教务处	副主任科员		时夫棣 1993.4-1996.3
	教务处	副主任科员		王汝政 1992.4-1996.4
	教务处	副科待遇		王汝政 1996.4-1998.6
图书馆	图书采编室	主任	柴威 1987.11-1996.3	
	期刊资料室	主任	郭淑琴 1991.4-2002.4	
	图书编目室	主任	柴威 1996.4-2002.4	
	图书流通室	主任	陈明道 1996.4-2000.6	
	图书流通室	主任	曹金凤 2000.7-2002.4	
	正科待遇	正科待遇	李秀兰 1995.4-1997.3	
	正科待遇	正科待遇	陈明道 1995.4-1996.4	
	正科待遇	正科待遇	张世蓁 1997.4-2001.2	
	图书馆	副馆长(副科)		柴威 1985.4-1987.11
农经研究所	农经研究室主任	正科	李季圣 1991.4-1993.3 兼	
	院刊编辑部副主任	正科	张世蓁 1990.10-1993.4	
科研处	院刊编辑部	主任	王蓉 1988.3-1991.4 兼	

部门	科室	职务	正科级及任职年	副科级及任职年
	院刊编辑部副主任	正科级	张世蓁 1993.4-1997.3	
	院刊编辑部	主任	苏华 1998.10-2000.6 兼	
	院刊编辑部	主任	马俊哲 2001.3-2002.4 兼	
培训处	党校	主任科员	崔克明 1993.4-1995.4	
	培训处	主任科员	刘武元 1988.5-2000.6	
	培训处	副主任科员		邱燕 1999.4-2002.4
学生处	学生处	副主任科员		王宗慧 2000.7-2002.4
总务处	行政科	科长	孟庆宣 1984.4-1985.3	
	行政科	科长	乔秀英 1985.4-1986.6	
	行政科	科长	杨全柱 1986.6-1988.5	
	行政科	科长	王起海 1988.5-1990.12	
	行政科	科长	王起海 1991.1-1992.3 兼	
	行政科	科长	杨全柱 1992.3-2002.4	
	行政科	副科长		王起海 1986.6-1988.5
	行政科	副科长		李冰华 1985.4-1987.4
	生产经营科	科长	杨全柱 1988.5-1992.3	
	财务科	科长	李冰华 1987.4-1990.6	
	财务科	科长	李冰华 1990.6-1992.3 兼	
	财务科	科长	马秀孔 1992.3-1995.2	
	财务科	副科长		马秀孔 1990.6-1992.3
	财务科	副主任科员		么品花 1995.4-1997.4
	计财处	副主任科员		王雪云 2000.7-2002.4
	膳食科	科长	乔秀英 1984.11-1985.3	
	膳食科	副科长		刘武元 1985.4-1986.6
	膳食科	科长	杨恒 1987.11-1988 兼	
	膳食科	科长	王起海 1993.4-1996.5 兼	
	膳食科	科长	曲学国 1996.5-2000.6	
	膳食科	科长	曲学国 2000.7-02.3 兼	
	后勤科	科长	杨恒 1984.4-1985.3	
	车管科	科长	杨恒 1985.4-1987.11 兼	
	房管科	科长	杨揆一 1990.10-2000.6	
	医务室	主任	戴晓玉 1995.4-1998	
	医务室	主任科员	张家文 2000.7-2002.4	

部门	科室	职务	正科级及任职年	副科级及任职年
	医务室	副主任		段玉川 1985.4-1990
	医务室	副主任		戴晓玉 1993.4-1995.3
	医务室	副主任		张家文 1999.4-2000.6
	医务室	副科待遇		吴桂荣 1993.4-1994
	医务室	副科待遇		张家文 1995.4-1999.4
	基建科	科长	孟庆宣 1985.4-1987.2	
	基建科	科长	王和平 1987.2-1995.2 兼	
	基建科	科长	安国锋 1995.2-2000.6 兼	
后勤服务中心	后勤服务中心	主任科员	王学忠 2000.7-2002.4	
	后勤服务中心	正科待遇	孟庆普 2000.7-2002.4	
	培训中心	副主任科员		么品花 1997.4-2002.4
	培训中心	副主任科员		王学忠 1999.4-2000.6
	后勤服务中心	副主任科员		李福荣 2000.7-2002.4
	后勤服务中心	副主任科员		张立 2000.7-2002.4
劳动服务公司	劳动服务公司	副经理(正科)	杨恒 1985.4-1987.11	
	劳动服务公司	正科待遇	杨恒 1990.10-1992.4	
	劳动服务公司	正科待遇	孟庆普 1993.4-1999.4	
	劳动服务公司	正科待遇	孟庆萱 1987.2-?	
	劳动服务公司	正科待遇	陈柱栋 1995.4-2000.4	
三产	三产	副主任科员		居德琦 1999.4-2002.4
工会	工会	正科待遇	张秀玲 1992.12-1997.3	
	工会	正科待遇	李秀兰 1997.3-2000.6	
团委	团委书记	正科待遇	王巍巍 1987-1988.11	
	团委书记	正科待遇	孙朝 1988.11-1989.11	
	团委书记	正科待遇	张晓兰 1989.11-1993.1	
	团委副书记	正科待遇	李宝祥 1994.7-1995-	
	团委副书记	副科待遇		王巍巍 1985-1986
	团委副书记	副科待遇		时文清 1989-1991
	团委副书记	副科待遇		吴春红 1992-1993

附录 2 学院办学统计

附录 2—1 学院历年大专学历各专业招生统计

类	年	1984	1985	1986	1987	1988	1989	1990	1991	1992	1993	1994	1995	1996	1997	1998	1999	2000	2001	各专业合计
成人大专	各专业招生	87	55	45	34	24	25		23	23			17		28	20		28		409
	农业经济管理(2年)			45	58	99	84	34	44	44	47	28	35	38	56	55	34	43	20	764
	乡镇企业经济管理(2年)				49	22		23		23	20									137
	行政管理(2年)					29	32		27	30	42	29	20	18						227
	农村经济贸易(2年)						57	60	43	35	68	50	32	45	16	32	22	30	23	513
	财务会计(2年)							27	24	34	24	17								126
	国际贸易(2年)																			63
	文秘与办公自动化(2年)											24	19	20						321
	财政金融(2年)											41	43	51	52	40	39	29	26	21
	法律(2年)																	21		63
普通高职	计算机应用(3年)																	63	68	131
	法律(3年)																	43	29	72
	会计(3年)																	29	45	74
	金融与保险(3年)																		23	23
	计算机网络技术(3年)																		25	25
	文秘(3年)																		33	33
	市场营销(2年)																		60	60
	乡镇企业管理					266	60	235												561
专业证书班	农村经济贸易					101	106													207
劳模班	行政管理							28												28
	乡镇企业管理																			
	农村经济管理(村干3年)											45	187	135	122					489
	计算机应用管理(3年)													27	24	30				81
	会计(3年)														23	76	108	99	81	387
	乡镇企业管理(3年)														51	56	21	43		171
成人高职	农村经济管理(3年)																66	50		116
	每年招生合计	87	55	90	141	541	364	407	161	189	201	234	353	334	321	304	357	456	509	5104

附录 2—2 学院历年大专学历各专业毕业生统计

类	年	1986	1987	1988	1989	1990	1991	1992	1993	1994	1995	1996	1997	1998	1999	2000	2001	各专业 毕业生
成人 大专	各专业毕业	87	54	45	34	24	25		21	23			17		28	20		378
	农业经济管理			44	57	99	84	34	43	43	45	28	30	37	56	55	28	683
	乡镇企业经济管理				49	22		23		23	20							137
	行政管理					29	32		27	30	42	29	19	17				225
	农村经济贸易						57	57	44	32	69	49	42	44	15	32	21	462
	财务会计							27	24	34	24	16						125
	对外贸易											24	16	20				60
	文祕与办公自动化											40	40	50	52	40	39	261
	财政金融																	
	法律																	2331
普通 高职	计算机应用 (普高)																	
	法律(普高)																	
	会计(普高)																	
	金融与保险 (普高)																	
	计算机网络技术 (普高)																	
	文祕(普高)																	
	市场营销 (普高)																	
	乡镇企业管理(专业证书)			92	244	209												545
	农村经济贸易(专业证书)			29	167													196
	行政管理 (专业证书)				28													28
专业 证书班	乡镇企业管理(劳模班)										45			174	134	109		462
	农村经济管理(村干部3年)														27	23	27	77
	计算机应用管理(3年)																18	18
	会计 (3年)																49	49
	乡镇企业管理(3年)																	
	农村经济管理(3年)																	
成 人 高 职 班	每年毕业人数合计	87	54	89	261	613	407	141	159	185	200	231	164	342	312	279	182	3706

附录 2—3 学院历年在校生统计

年	脱产生	半脱产生	年招生	学历在校生	短期培训	折合在校生	在校生合计
1984	87		87	87	324	108	195
1985	55		55	142	421	140	282
1986	90		90	145	1420	473	618
1987	141		141	231	1973	657	888
1988	174	367	541	682	1625	542	1224
1989	198	166	364	538	1634	544	1082
1990	144	263	407	604	1945	648	1252
1991	161		161	304	1388	463	767
1992	189		189	350	1065	355	705
1993	201		201	390	1019	340	730
1994	189	45	234	435	722	241	676
1995	166	187	353	587	894	298	885
1996	172	162	334	687	1312	437	1124
1997	152	169	321	655	1262	421	1076
1998	147	157	304	625	973	324	949
1999	95	262	357	661	1197	396	1057
2000	286	170	456	813	1197	399	1212
2001	352	157	509	965	2748	916	1881
合计	2999	2105	5104	8901	23119	7702	16603

附录 2—4 1974 年—1983 年短期培训统计

(一)1974—1983 年, 我院开展政治理论培训 24 期, 培训公社干部 4038 人

序	办班名称	起止日期	培训天	人数	年合计
1974 年					
1	县、局、公社政治工作党委副书记	1974.5-1974.7	56	283	
2	县(区)公社主管生产的党委副书记	1974.7-1974.8	45	267	
3	各县(区)各公社理论辅导员	1974.10-1974.11	45	287	
4	各县(区)公社党委书记(一把手)	1974.12-1975.2	45	275	1112
1975 年					
5	各县(区)人民公社理论辅导员	1975.2-1975.4	45	309	
6	各区县局、直属组领导干部	1975.4-1975.5	35	281	
7	各县(区)公社政治工作副书记	1975.7-1975.8	45	231	
8	各县(区)公社理论辅导员	1975.9-1975.10	45	294	1115
1976 年					
9	各县(区)三结合(级)领导学习班	1976.5-1976.6	21	60	
10	各县(区)公社的副书记	1976.6-1976.6	7	299	
11	鲁迅学习班	1976.7-1976.7	15	54	
12	各县(区)公社干部	1976.7-1976.8	15	60	
13	各县(区)郊区理论辅导员(休班)	1976.9-1976.9	15	50	
14	各县(区)公社干部	1976.10-1976.11	21	50	
15	各县(区)公社干部	1976.11—1976.12	45	71	644
1977 年					
16	各县(区)基层党政干部一把手	1977.5-1977.6	30	180	
17	各县(区)基层党政干部一把手	1977.7-1977.9	40	157	
18	各县(区)公社干部	1977.10-1977.11	40	169	
19	各县(区)公社干部	1977.12-1978.1	40	150	656
1978 年					
20	各县(区)公社干部	1978.3-1978.4	30	47	
21	各县(区)公社干部	1978.4-1978.5	40	150	
22	各县(区)、局、公社干部	1978.6-1978.7	45	121	
23	各县(区)、局、公社干部	1978.7-1978.9	45	123	
24	各县(区)、局、公社干部	1978.11-1979.1	75	70	511
			小计	4038	

(二)1981年—1983年,我院开展各种培训10期,培训经济管理干部1012人

序	办班名称	起止日期	培训天	人数	年合计
1981年	第1期农业经济管理干部培训班(房山)	1981.9-1982.1	135	80	
1982年	第2期农业经济管理干部培训(顺义)	1982.3-1982.7	135	139	
1982年	第3期农业经济管理干部培训(丰台)	1982.9-1983.1	135	100	
1983年	邓小平选集培训班	1983.10-1983.10	14	53	372
1982年	暑期会议班(2期)	1982.7-1982.8	20	200	
1983年	暑期会议班(3期)	1983.7-1983.8	21	440	640
			小计	1012	

(三)1979年—1983年,我院与北京农业大学(现中国农业大学)合作办学7期,培训农业管理干部824人,其中北京农口管理干部350人

序	办班名称	起止日期	培训天	人数	
1979年	第1期华北地区农业领导干部培训班	暂借房子(没合作)			
1980年	第2期华北地区农业领导干部培训班	1980.3-1980.7	135	113	
1980年	第3期华北地区农业领导干部培训班	1980.9-1981.1	135	115	
1981年	第4期华北地区农业领导干部培训班	1981.3-1981.7	135	120	
1981年	第5期华北地区农业领导干部培训班	1981.9-1982.1	135	120	
1982年	第6期华北地区农业领导干部培训班	1982.2-1982.6	135	120	
1982年	第7期华北地区农业领导干部培训班	1982.9-1983.1	135	117	
1983年	第8期华北地区农业领导干部培训班	1983.3-1983.7	135	119	824人
			小计	824	

(四)1984年—2001年,我院开展短期培训231期,培训各类管理人才23111人

序	办班名称	起止日期	培训天	人数	年合计
1984年					
1	第4期农业经济管理干部培训班	1983.10-1984.1	135	77	
2	第5期农业经济管理干部培训班	1984.4-1984.7	105	103	
3	第6期农业经济管理干部培训班	1984.9-1984.12	105	45	
4	84级人大专修科学员数学辅导	1984.7-1984.8	1	65	
5	第1期微型电子计算机培训班	1984.10-1984.11	2	34	324人
1985年					
6	第1期成人高考辅导班	1985.1-1985.4	4	38	
7	第2期成人高考辅导班	1985.2-1985.4	2	68	
8	85级入学前数学辅导班	1985.7-1985.8	1	36	

北京市农业管理干部学院发展纪实

序	办 班 名 称	起止日期	培训天	人数	年合计
9	第 1 期乡镇企业管理干部培训班	1985.4-1985.7	3.5	53	
10	第 2 期乡镇企业管理干部培训班	1985.9-1985.12	3.5	33	
	同农牧渔业部、农经学会合办	1985 年	4 期	193	421 人
1986 年					
11	第一期成人高考辅导班	1986.1-1986.5	4	50	
12	第二期成人高考辅导班	1986.2-1986.5	3	80	
13	86 级入学前数学辅导班	1986.6-1986.8	1	45	
14	第 1 期蔬菜产销经营管理班	1986.2-1986.3	30	28	
15	第 2 期蔬菜产销经营管理班	1986.5-1986.6	32	21	
16	第 3 期乡镇企业管理干部培训班	1986.9-1986.12	105	54	
17	同团中央、农牧渔业部、国家科委	1986 年	9 期	1142	
	农经学会等部门联合办班 9 期				1420 人
1987 年					
18	第 1 期成人高考辅导班	1987.1-1987.4	105	114	
19	第 2 期成人高考辅导班	1987.2-1987.4	75	85	
20	锅炉探伤射线班	1987.2-1987.3	30	43	
21	87 级数学辅导班	1987.7-1987.8	30	48	
22	第 1 期商业经济管理知识讲习班	1987.3-1987.4	45	35	
23	第 2 期商业经济管理知识讲习班	1987.5 月 1987.6	45	21	
24	第 3 期商业经济管理知识讲习班	1987.9-1987.10	45	33	
25	第 4 期商业经济管理知识讲习班	1987.11-1987.12	45	28	
26	第 1 期乡党委书记读书班	1987.9-1987.10	30	57	
27	第 2 期乡党委书记读书班	1987.10-1987.11	30	88	
28	第 4 期乡镇企业管理干部培训班	1987.5-1987.8	105	51	
29	乡镇企业统计培训班	1987.7-1987.8	60	48	
30	第 1 期全国乡镇企业经营管理讲习班	1987.7-1987.8	30	50	
31	第 2 期全国乡镇企业经营管理培训班	1987.9-1987.10	30	75	
32	第 3 期全国乡镇企业经营管理培训班	1987.10-1987.11	30	66	
33	农村企业营销人员讲习班	1987.11-1987.12	30	18	
34	第 1 期全国乡镇企业青年厂长班	1987.3-1987.3	30	87	
35	第 2 期全国乡镇企业青年厂长班	1987.4-1987.4	30	104	
36	第 3 期全国乡镇企业青年厂长班	1987.5-1987.5	30	73	
37	第 4 期全国乡镇企业青年厂长班	1987.6-1987.6	30	144	
38	第 5 期全国乡镇企业青年厂长班	1987.6-1987.7	30	134	
39	第 6 期全国乡镇企业青年厂长班	1987.9-1987.9	30	116	
40	第 7 期全国乡镇企业青年厂长班	1987.10-1987.10	30	120	

序	办 班 名 称	起止日期	培训天	人数	年合计
41	第 8 期全国乡镇企业青年厂长班	1987.11-1987.11	30	80	
42	农业经济讲习班	1987.7-1987.7	30	192	
43	小红门乡乡镇企业质量管理班	1987.9-1987.9	30	63	1973 人
1988 年					
44	第 1 期成人高考辅导班	1988.1-1988.4	105	123	
45	第 2 期成人高考辅导班	1988.2-1988.4	75	48	
46	88 级入学前数学辅导班	1988.7-1988.8	30	57	
47	对外经济贸易培训班	1988.7-1987.8	30	48	
48	第 1 期北京市乡镇党政领导岗位培训班	1988.5-1988.7	75 天	103	
49	第 2 期北京市乡镇党政领导岗位培训班	1988.8-1988.10	75 天	140	
50	第 3 期北京市乡镇党政领导岗位培训班	1988.10-1988.12	75	111	
51	第 4 期全国乡镇企业经营管理讲习班	1988.3-1988.5	30	64	
52	第 5 期全国乡镇企业经营管理讲习班	1988.5-1988.6	30	47	
53	第 6 期全国乡镇企业经营管理讲习班	1988.7-1988.8	30	64	
54	第 7 期全国乡镇企业经营管理讲习班	1988.9-1988.9	30	90	
55	全国乡镇会计人员培训班	1988.10-1988.10	30	80	
56	全国企业营销人员讲习班	1988.3-1988.4	30	18	
57	全国厂长经理经营管理培训班	1989.9-1989.9	30	133	
58	第 1 期全国乡镇企业经营管理班	1989.5-1989.6	30	96	
59	第 2 期全国乡镇企业经营管理班	1989.3-1989.4	30	78	
60	全国乡镇财务会计培训班	1989.7-1989.7	30	69	
61	安徽省青年厂长培训班	1989.6-1989.7	30	96	
62	安徽省青年厂长培训班	1989.11-1989.11	30	36	
63	市场营销学讲习班	1989.9-1989.10	30	34	
64	星火计划实施带头人培训班	1989.10-1989.11	30	90	1625 人
1989 年					
65	第 1 期成人高考辅导班	1989.1-1989.4	105	38	
66	第 2 期成人高考辅导班	1989.2-1989.4	75	79	
67	1990 年专业证书班考前辅导	1989.12-1989.12	30	47	
68	第 4 期北京市乡镇党政领导岗位培训班	1989.2-1989.5	75 天	90	
69	第 5 期北京市乡镇党政领导岗位培训班	1989.5-1989.7	75 天	108	
70	第 6 期北京市乡镇党政领导岗位培训班	1989.8-1989.10	75 天	101	
71	第 7 期北京市乡镇党政领导岗位培训班	1989.7-1989.10	75 天	95	
72	第 1 期全国农区贫困县乡镇干部培训班	1989.3-1989.4	45	140	
73	第 1 期全国牧区贫困县乡镇干部培训班	1989.5-1989.6	45	111	
74	第 2 期全国牧区贫困县乡镇干部培训班	1989.9-1989.10	45	97	

北京市农业管理干部学院发展纪实

序	办 班 名 称	起止日期	培训天	人数	年合计
75	第 8 期全国乡镇企业经营管理讲习班	1989.4-1989.4	30 天	84	
76	第 9 期全国乡镇企业经营管理讲习班	1989.5-1989.5	30 天	124	
77	第 10 期全国乡镇企业经营管理讲习班	1989.9-1989.9	30 天	83	
78	第 1 期财务会计培训班	1989.6-1989.6	30	68	
79	第 2 期财务会计培训班	1989.7-1989.7	30	46	
80	第 1 期全国青年厂长培训班 23	1989.3-1989.4	30	76	
81	第 2 期全国青年厂长培训班 24	1989.4-1989.5	30	35	
82	第 1 期乡镇企业领导干部培训班	1989.5-1989.5	30	57	
83	第 2 期乡镇企业领导干部培训班	1989.5-1989.6	30	90	
84	第 3 期乡镇企业领导干部培训班	1989.6-1989.6	30	30	
85	第 4 期乡镇企业领导干部培训班	1989.7-1989.8	30	35	1634 人
1990 年					
86	成人高考辅导班	1990.2-1990.5	75	99	
87	第 8 期北京乡镇党政领导岗位培训班	1990.3-1990.5	75	100	
88	第 9 期北京乡镇党政领导岗位培训班	1990.5-1990.7	75	99	
89	第 10 期北京乡镇党政领导岗位培训班	1990.9-1990.10	75	95	
90	第 1 期乡处级干部马列哲学读书班	1990.4-1990.5	30	118	
91	第 2 期乡处级干部马列哲学读书班	1990.5-1990.6	30	115	
92	第 3 期乡处级干部马列哲学读书班	1990.7-1990.8	30	113	
93	第 4 期乡处级干部马列哲学读书班	1990.8-1990.9	30	95	
94	第 5 期乡处级干部马列哲学读书班	1990.10-1990.11	30	79	
95	第 1 期“三西”地区乡镇干部培训班	1990.6-1990.7	30	83	
96	第 2 期“三西”地区乡镇干部培训班	1990.8-1990.9	30	113	
97	第 3 期“三西”地区乡镇干部培训班	1990.10-1990.11	30	91	
98	第 4 期“三西”地区乡镇干部培训班	1990.11-1990.12	30	60	
99	第 11 期市乡镇党政领导岗位培训班	1990.2-1990.2	30	32	
100	第 12 期市乡镇党政领导岗位培训班	1990.3-1990.3	30	142	
101	全国乡镇企业经营管理 and 会计班	1990.3-1990.4	30	66	
102	全国水库移民工作会计班	1990.3-1990.4	30	86	
103	第 1 期乡镇企业经营管理班	1990.4-1990.4	30	34	
104	第 2 期乡镇企业经营管理班	1990.4-1990.5	30	64	
105	第 3 期乡镇企业经营管理班	1990.5-1990.6	30	40	
106	第 4 期乡镇企业经营管理班	1990.6-1990.7	30	53	
107	第 1 期乡镇企业会计班	1990.4-1990.5	30	69	
108	第 2 期全国乡镇企业营销班	1990.5-1990.5	30	39	
109	乡镇企业营销班	1990.6-1990.7	30	60	1945 人

序	办 班 名 称	起止日期	培训天	人数	年合计
1991 年					
110	成人高考辅导班	1991.1-1991.4	105	136	
111	第 6 期乡处级干部马列哲学读书班	1991.3-1991.3	30	132	
112	第 7 期乡处级干部马列哲学读书班	1991.4-1991.4	30	127	
113	第 8 期乡处级干部马列哲学读书班	1991.5-1991.5	30	128	
114	第 13 期市乡镇党政领导干部岗位培训班	1991.5-1991.7	60	103	
115	第 14 期市乡镇党政领导干部岗位培训班	1991.9-1991.11	60	119	
116	第 15 期乡镇党政领导干部岗位培训班	1991.9-1991.11	60	119	
117	第 6 期乡处级干部马列哲学读书班	1991.3-1991.3	30	132	
118	第 7 期乡处级干部马列哲学读书班	1991.4-1991.4	30	127	
119	第 8 期乡处级干部马列哲学读书班	1991.5-1991.5	30	128	
120	第 13 期乡镇企业经营管理讲习班	1991.4-1991.4	30	59	
121	青年干部市场经济理论知识培训班	1991.9-1991.9	30	78	1388 人
1992					
122	成人高考辅导班(2 期)	1992.1-1992.5	105	334	
123	县局总公司书记学习邓小平讲话学习班	1992.5-1992.5	7	84	
124	第 1 期乡镇社长(经理)岗位培训班	1991.12—1992.1	45	88	
125	第 2 期乡镇社长(经理)岗位培训班	1992.2—1992.4	45	99	
126	第 3 期乡镇社长(经理)岗位培训班	1992.4—1992.5	45	84	
127	第 4 期乡镇社长(经理)岗位培训班	1992.5-1992.7	45	81	
128	农口第 1 期继续教育研讨班	1992.7-1992.8	14	67	
129	第 5 期乡镇社长(经理)岗位培训班	1992.8-1992.10	45	93	
130	第 6 期乡镇社长(经理)岗位培训班	1992.10-1992.11	45	78	
131	第 7 期乡镇社长(经理)岗位培训班	1992.12-1993.1	45	57	1065 人
1993					
132	成人高考辅导班(2 期)	1993.1-1993.5	105	372	
133	第 8 期乡镇经经联社社长(经理)岗位培训班	1993.2-1993.4	45	79	
134	第 9 期乡镇经经联社社长(经理)岗位培训班	1993.4-1993.5	45	72	
135	第 12 期乡镇党政干部岗位培训班	1993.8-1993.9	75	38	
136	第 13 期乡镇党政干部岗位培训班	1993.11-1993.12	75	39	
137	赴广东市场经济与农村改革培训班	1993.8-1993.9	27	36	
138	赴广东市场经济与农村改革培训班	1993.11-1993.11	27	42	
139	第 1 期市场经济与郊区农村改革培训班	1993.4-1993.4	6	103	
140	第 2 期市场经济与郊区农村改革培训班	1993.5-1993.5	6	115	

北京市农业管理干部学院发展纪实

序	办班名称	起止日期	培训天	人数	年合计
141	第3期市场经济与郊区农村改革培训班	1993.5-1993.5	6	123	1019人
1994年					
142	成人高考辅导班	1993.12-1994.5	105	283	
143	乡镇企业劳模预科班(密云)	1994.3-1994.6	105	45	
144	北京水产总公司青年干部培训班	1994.5-1994.5	30	29	
145	第1期市场经济理论和外贸知识培训班	1994.5-1994.5	14	112	
146	第2期市场经济理论和外贸知识培训班	1994.5-1994.5	14	113	
147	第3期市场经济理论和外贸知识培训班	1994.6-1994.6	14	115	
148	产权全制度研讨会	1994.8-1994.8	5	25	722人
1995					
149	成人高考辅导班	1994.12-1995.5	105	276	
150	研究生课程班(2个班)	1995.9-1995.10	1年半	106	
151	初级国贸人才培训班	1995.9-1997	1年半	187	
152	第一期乡镇党委书记进修班	1995.10-1995.11	10	110	
153	第二期乡镇党委书记进修班	1995.11-1995.12	10	108	
154	北京市区县局组织部长培训班	1995.10-1995.11	25	54	
155	中青年知识分子培训班	1995.10-1995.10	10	23	
156	科干局人事干部培训班	1995.11-1995.11	10	30	894人
1996年					
157	成人高考辅导班(2期)	1995.12-1996.5	135	268	
158	第1期农林口外贸人才培训班	1995.9-1997.1	1.5年	187	
159	第2期农林口外贸人才培训班	1996.4-1997.7	1.5年	187	
160	第1期市农林系统处级干部进修班	1996.5-1996.5	30	112	
161	第2期市农林系统处级干部进修班	1996.6-1996.6	30	150	
162	北京市乡镇党委书记班	1996.11-1996.11	30	227	
163	第1期计算机等级培训班	1996.2-1996.10	30	52	
164	第2期计算机等级培训班	1996.7-1996.10	30	32	
165	第3期计算机等级培训班	1996.7-1996.9	30	30	
166	第三期助理农经师考试辅导	1996.2-1996.10	30	67	1312人
1997年					
167	成人高考辅导班	1996.12-1997.5	105	272	
168	农林口第2期外贸人才培训班	1997.1-1997.7	6	92	
169	农口外贸人才第二学历班	1997.10-1998.1	3	103	
170	北京市农口农业推广法培训班	1997.10-1998.1	3	216	
171	乡镇党委书记培训班	1997.8-1998.8	30	300	
172	计算机等级培训班	1997.3-1997.9	6	279	1262人

序	办 班 名 称	起止日期	培训天	人数	年合计
1998 年					
173	成人高考辅导班	1997.12-1998.4	135	194	
174	中级工商管理班(第 1 期)	1998.6-1998.7	135	53	
175	中级工商管理班(第 2 期)	1998.7-1998.9	135	120	
176	初级工商管理班(房山)	1998.6-1998.7	45	30	
177	初级工商管理班(密云)	1997.12-1998.1	45	32	
178	农口处级干部学习邓小平理论班	1998.9-1998.9	6	154	
179	乡镇党委书记学习班	1998.11-1998.11	6	52	
180	房山史家营支部以上干部培训班	1998.6-1998.6	3	123	
181	农业计算机培训班	1998.10-1998.10	3	46	
182	计算机 1 级 B 培训班(第 1 期)	1998.3-1998.4	30	40	
183	计算机 1 级培训班(第 2 期)	1998.8-1998.9	21	120	
184	转岗计算机培训班	1988.3-1998.4	30	9	973 人
1999 年					
185	1999 年成人高考辅导班	1999.1-1999.4	105	146	
186	部分乡镇党委书记法制班	1999.5-1999.6	6	68	
187	小城镇建设与管理培训班	1999.8-1999.9	6	58	
188	市农口处级干部金融知识培训班	1999.10-1999.10	6	87	
189	农村基层党建培训与探讨班	1999.10-1999.11	35	100	
190	中级工商管理培训班(房山县)	1999.5-1999.6	50	60	
191	初级升中级工商管理培训班(密云县)	1999.6-1999.6	6	37	
192	中级工商管理培训班(昌平沙河)	1999.6-1999.7	60	59	
193	中级工商管理培训班(昌平乡镇经委)	1999.10-1999.12	60	49	
194	中级工商管理培训班(昌平南口)	1999.9-1999.11	65	20	
195	中级工商管理培训班(昌平百善)	1999.9-1999.11	70	24	
196	中级工商管理培训班(昌平崔村)	1999.12-2000.1	50	29	
197	初级升中级工商管理培训班(大兴县)	1999.10-1999.12	60	44	
198	初级工商管理培训班(通洲)	1999.10-1999.11	40	36	
199	计算机等级考试辅导班(学院)	1999.7-1999.10	30	128	
200	第 3 期研究生课程班	1998.9-2000.9	2 年	87	
201	第 3 期研究生课程班	1999.9-2001.9	2 年	134	
202	会计证培训班	1999.11-1999.12	30	23	1189 人
2000 年					
203	2000 年成人高考辅导班	1999.12-2000.4	135	196	
204	第 1 期市农口乡镇基层纪委书记班	2000.4-2000.4	5	119	
205	第 2 期市农口乡镇基层纪委书记班	2000.5-2000.5	5	145	

序	办 班 名 称	起止日期	培训天	人数	年合计
206	加入 ‘WTO’ 影响与对策培训班	2000.4-2000.10	7	106	
207	中级工商管理培训班(昌平北七家)	2000.5-2000.7	75	22	
208	第 1 期中级工商管理培训班(顺义)	2000.5.9-2000.6	50	92	
209	第 2 期中级工商管理培训班(顺义)	2000.5-2000.6	50	87	
210	第 3 期中级工商管理培训班(顺义)	2000.9-2000.10	50	160	
211	中级工商管理培训班(大兴)	2000.9-2000.11	45	46	
212	中级工商管理培训班(门头沟)	2000.12-2001.4	120	104	
213	中青年干部素质教育班	2000.12-2000.12	5	73	
214	会计专业技术初级资格辅导班	2000.11-2001.1	60	47	1197 人
2001 年					
215	2001 年成人高考辅导班	2000.12-2001.4	135	152	
216	第 1 期会计专业初级职称资格辅导班	2000.10-2001.4	半年	47	
217	第 2 期会计专业初级职称资格辅导班	2001.11-2002.4	半年	34	
218	市农口处级干部进修班	2001.5-2001.6	21	78	
219	学习江泽民“七一”重要讲话班	2001.7-2001.7	3	32	
220	学习江泽民“七一”重要讲话班	2001.8-2001.8	3	89	
221	农民专业合作经济组织培训班	2001.7-2001.7	3	120	
222	第一期门头沟区工商班	2001.1-2001.4	120	97	
223	第二期门头沟区工商班	2001.4-2001.6	60	69	
224	赴外培训考察班	2001.5-2001.6	30	92	
225	农办山区处计算机班	2001.3-2001.3	7	26	
226	第一期纪委书记进修班	2001.2-2001.2	15	130	
227	第二期纪委书记进修班	2001.3-2001.4	15	130	
228	第三期纪委书记进修班	2001.4-2001.4	5	110	
229	海淀区统计局计算机培训班(10 期)	2001.9-2001.12.	5 天/期	1200	
230	贫困山区村级干部培训班	2002.1-2002.1	15	245	
231	2002 年成人高考辅导班	2001.12.17-02.4.12	120	97	2748 人
		小计			23111 人

注：(一)1974—1983 年，我院开展政治理论培训 24 期，培训公社干部 4038 人
 (二)1981 年—1983 年，我院开展各种培训 10 期，培训经济管理干部 1012 人
 (三)1979 年—1983 年，我院与北京农业大学(现中国农业大学)合作办班 7 期，
 培训农业管理干部 824 人，其中北京农口管理干部 350 人
 (四)1984 年—2001 年，我院开展短期培训 231 期，培训各类管理人才 23111 人
 合计办班 272 期，培训各类管理人才 28985 人

附录 2—5 研究生课程班学员数量统计

期	年	专业名称	合办单位	开班时间	学员数	毕业时间	毕业数
第一期	1995 年	农业经济	中国人民大学研究生院	1995.9	52	1997.12	52
第一期	1995 年	贸易经济	首都经贸大学	1995.9	55	1997.12	54
第二期	1996 年	农业经济	中国人民大学研究生院	1996.10 月	65	1998.3	52
第二期	1996 年	贸易经济	首都经贸大学	1996.11	53	1998.3	45
第三期	1998 年	农村经济	中国人民大学农经系	1998.9	54	2000.7	51
第三期	1998 年	产业经济	首都经贸大学研究生院	1998.9	55	2000.7	53
第四期	1999 年	农村经济	中国人民大学	1999.9	39	2001.7	38
第四期	1999 年	金融	首都经贸大学	1999.9	43	2001.7	44
第四期	1999 年	法律	中国人民大学	1999.9	48	2001.7	48
第五期	2000 年	金融	首都经贸大学	2000.9	48	2002.9	48
第五期	2000 年	法律	中国政法大学	2000.9	65	2002.9	65
第六期	2001 年	公共管理	首都经贸大学	2001.9	64	2003.7	64
合计					641		614

注：研究生课程班招生 6 届，6 个专业、12 个教学班、641 名学员。到 2001 年，毕业 4 届，437 名，未毕业 27 人。还有两届、177 人在读，他们分别在 2002 年、2003 年毕业。

附录3 学院荣誉

附录3—1 学院历届出席北京市党代会代表

姓 名	职 务	名 称	年
方道中	院长、副书记	出席北京市第六届党代会代表	1987年11月
方道中	书记、院长	出席北京市第七届党代会代表	1992年10月
杨俊亮	农经系主任	出席北京市第八届党代会代表	1997年10月
方道中	学院党委书记	列席出席北京市第八届党代会	1997年10月
周文济	学院党委书记	出席北京市第九届党代会代表	2002年5月

附录3—2 学院集体历年获得北京市的荣誉称号

(一)学院历年获北京市的荣誉称号

时 间	学 院	市 级 先 进 名 称	发奖部门
1988年	学院	1988年北京市文明建设先进集体	北京市委
1991年	学院	北京市成人高等院校评估为“A”级	市教委
1991年	学院	北京市德育工作先进集体	北京市委
1991年	学院	北京市干部教育先进集体	北京市干部教育领导组
1992年	学院	北京市德育工作先进集体	北京市委
1993年	学院	北京市教育工作先进集体	北京市委
1994年	学院	北京市教育先进集体	北京市委
1997年	学院	“乡镇企业管理专业”评为特色专业	市教委
1997年	学院	北京市成人高等学校示范校	市教委
1997年	学院	国际经贸人才培养先进单位	北京市
1997年	学院	1994-1997年北京市实施成人教育培训工程先进单位	市教委
1997年	学院	首都绿化美化花园式单位	北京市
1998年	学院	“农村经济管理专业”评特色专业	市教委
1998年	学院	北京市文明建设先进集体	北京市委
1999年	学院	首都国庆50周年联欢晚会农民区先进集体	市农工委
1999年	学院	市成人教育培训工程优秀培训项目二等奖	市教委
1999年	学院	1999年献血先进单位	北京市
2000年	学院	2000年培训工作先进集体	市教委
2000年	学院	北京市绿化美化红旗单位	北京市

时 间	学 院	市 级 先 进 名 称	发奖部门
2000 年	学院	北京市实施成人教育培训工程先进集体	北京市教委
2001 年	学院	首都绿化红旗单位	北京市
2001 年	学院	2001 年培训工作先进集体	北京市教委

(二)学院各部门获得北京市的荣誉称号

时 间	部 门	市 级 先 进 名 称	发奖部门
1987 年	数学教研室	北京市文明建设先进集体	北京市委
1987 年	农经教研室	北京市文明建设先进集体	北京市委
1987 年	组宣处	北京市文明建设先进集体	北京市委
1988 年	基建科	北京市文明建设先进集体	北京市委
1991 年	农经系党总支	北京市先进基层党组织	北京市委
1994 年	计财处	1994 年农口支出财政决算先进单位	北京市财政局
1995 年	计财处	1995 年农口支出财政决算先进单位	北京市财政局
1996 年	计财处	1996 年财务决算编审工作先进单位	北京市财政局
1998 年	计财处	1998 年财政支农支出决算先进单位	北京市财政局
1999 年	计财处	1999 年财政汇总会计报表编制工作先进单位	北京市财政局
1999 年	计财处	1999 年度农口系统住房资金财务决算三等奖	市住房管理中心
1999 年	组宣处	1999 年市老干部年终统计工作达标一等奖	北京市老干部局
1999 年	计财处	1999 年度农口系统住房资金财务决算三等奖	市住房管理中心
2000 年	计财处	2000 年财政汇总会计决算报表先进单位	北京市财政局
2001 年	计财处	2001 年财政汇总会计决算报表先进单位	北京市财政局

(三)学院获得海淀区先进称号

时 间	部 门	海 淀 区 先 进 名 称	发奖部门
1988 年	学院	海淀区义务鲜血工作先进单位	海淀区委
1988 年	学院	海淀区交通安全先进单位	海淀区交通安全委员会
1990 年	学院	亚运会绿化美化先进单位	海淀区委
1994 年	学院	北京市海淀区拥军优属先进单位	海淀区双拥工作委员会
1996 年	学院	海淀区献血先进单位	海淀区委
1996 年	学院	海淀区交通安全先进单位	海淀区交通安全委员会
1997 年	学院	海淀区交通安全先进单位	海淀区交通安全委员会

时间	部门	海淀区先进名称	发奖部门
1997年	学院	海淀区绿化美化花园式单位	海淀区委
1998年	学院	海淀区交通安全先进单位	海淀区交通安全委员会
1999年	学院	海淀区计划生育1999年先进单位	海淀区计划生育委员会
1999年	学院	海淀区交通安全先进单位	海淀区交通安全委员会
2000年	学院	海淀区集体绿化先进单位	海淀区委
2000年	学院	海淀区交通安全先进单位	海淀区交通安全委员会
2001年	学院	海淀区集体绿化先进单位	海淀区委
2001年	学院	海淀区交通安全先进单位	海淀区交通安全委员会
2001年	学院	获得昌平区“绿化红旗单位”	昌平区委
2001年	学院	北京市海淀区拥军优属先进单位	海淀区双拥工作委员会

附录3—3 教职工获得北京市的各种荣誉称号

(一) 市级优秀教育工作者

年	姓名	职务	先进名称
1986年	王蓉	培训处长	北京市成人教育先进工作者
1986年	张同德	教师	北京市成人教育先进工作者
1986年	谭景纯	教师	北京市成人教育先进工作者
1989年	杨俊亮	农经系主任	北京市成人教育先进工作者
1990年	崔砚青	组宣处副处长	北京市优秀思想政治工作者
1990年	李凤兰	农经系总支副书记	北京市优秀思想政治工作者
1990年	时文清	学院团委书记	北京市教育系统德育工作先进个人
1991年	王孟杨	培训处长	北京市农口优秀教育工作者
1992年	赵素英	农经系辅导员	北京市农口优秀教育工作者
1993年	赵素英	农经系辅导员	北京市农口优秀教育工作者
1993年	刘立伦	副院长	北京市教育系统德育工作先进个人
1994年	方道中	院长、书记	北京市成人院校名书记、名校长
1995年	陈文淼	学院党委副书记	北京市关心青少年工作奖
1995年	乔秀英	系总支书记	北京市优秀教育工作者
1996年	许惠渊	乡企系主任	北京市乡镇企业培训工程先进个人
1996年	王洪桥	组宣处处长	北京市优秀教育工作者
1997年	方道中	院党委书记	北京市先进教育工作者
1997年	卜月重	1994—1997年	北京市实施成人教育培工程先进个人
1999年	敬艳萍	专职政治辅导员	1999年北京市农口先进教育工作者

年	姓 名	职 务	先 进 名 称
2000 年	秦军	培训处长	北京市实施成人教育培训工程先进个人
2001 年	郭玉梅	教务处长	北京市农口优秀教育工作者

(二)北京市级优秀教师

年	姓 名	职 务	先 进 名 称
1989 年	许惠渊	乡企系主任	北京市优秀教师
1990 年	夏江霓	教师	北京市农口优秀教师
1990 年	时文清	教师	北京市农口优秀教师
1990 年	曲兴权	教师	北京市农口优秀教师
1991 年	杨俊亮	农经系主任	北京市优秀教师
1991 年	夏江霓	副教授	出席北京市优秀党员
1991 年	付申	教师	北京市优秀教师
1991 年	汪金营	副教授	北京市农口优秀教师
1991 年	孙元珠	副教授	北京市农口优秀教师
1992 年	夏江霓	副教授	北京市优秀教师
1992 年	苏华	教师	北京市农口优秀教师
1993 年	李季圣	会统系主任	北京市优秀教师
1993 年	李季圣	副教授	享受政府特殊津贴每月 50 元的档次
1994 年	夏江霓	基础教研室主任	北京市成人院校名教师
1994 年	杨俊亮	农经系主任	北京市成人院校名教师
1994 年	许惠渊	乡企系主任	北京市成人院校名教师
1994 年	李季圣	会统系主任	北京市成人院校名教师
1994 年	李兆琇	教师	北京市农口优秀教师
1994 年	石素卿	副教授	北京市农口优秀教师
1994 年	周晖	教师	北京市农口优秀教师
1995 年	夏江霓	教师	北京市 1989 年-1995 年度先进工作者
1995 年	赵世玲	教师	北京市优秀教师
1995 年	李春	教师	北京市优秀教师
1995 年	白兆秀	教师	北京市优秀青年教师
1996 年	李一芝	乡企系主任	北京市农口优秀教师
1996 年	李蔚	教师	北京市农口优秀教师
1997 年	杨俊亮	农经系主任	北京市农口优秀教师
1997 年	鄢毅平	教师	北京市优秀教师
1997 年	朱京燕	教师	北京市优秀教师

年	姓 名	职 务	先 进 名 称
1997 年	刘瑛	教师	北京市成人高校首届青年教师教学基本功比赛决赛优秀奖
1998 年	孙朝霞	教师	北京市农口优秀教师
1998 年	李志荣	农经系副主任	北京市成人院校中青年骨干教师
1999 年	白兆秀	会统系副主任	北京市成人院校中青年骨干教师
1999 年	朴康佑	教师	1999 年北京市农口优秀教师
2000 年	鄢毅平	教师	北京市农口优秀教师
2000 年	金萍	教师	北京市农口优秀教师
2000 年	张秀兰	教师	北京市优秀教师
2001 年	刘瑛	教师	北京市农口优秀教师
2001 年	刘红	教师	北京市农口优秀教师

(三)北京市各系统优秀称号

年	姓 名	职 务	先 进 名 称
1988	张秀玲	工会副主席	北京市工会工作积极分子
1989	贾俊桥	保卫科长	北京市消防保卫先进工作者
1990	贾俊桥	保卫科长	北京市消防保卫先进工作者
1998	侯长福	交通安全管理	北京市交通安全优秀管理干部
1998	杨全柱	总务副处长	首都绿化美化积极分子
1999	周文济	学院党委书记	市妇联授予“妇女之友”光荣称号
1999	杨全柱	总务副处长	首都绿化美化积极分子
1999	安国锋	交通安全管理	市 1999 年交通安全优秀管理干部
1999	李书友	学生处副处长	首都国庆 50 周年联欢晚会先进个人
2000	侯长福	交通安全管理	北京市交通安全优秀管理干部
2001	杨全柱	总务副处长	市级卫生先进工作者
2001	张家文	医务室主任	中国农工民主党市委先进党员

附录 3—4 学院历年先进工作者、考核优秀者名单

(一)学院历年先进工作者考核优秀者名单

年	先 进 工 作 者 名 单	合计
1984 年	王 蓉 谭景纯 吴月丽 乔秀英 汪金营 张同德	7
1985 年	王迎春 谭景纯 王 蓉 赵基笃 张同德 刘学成	5
1986 年	龚仁贵 夏江霓 刘立汉 刑天普 乔秀英 王巍巍 关中林	7

年	先进工作者名单	合计
1986年	特殊贡献奖: 龚仁贵 夏江霓	
1987年	曲兴权 孙燕铭 苏 华 王起海 刘武元 姚佳林 李书友	7
1988年	周维灿 杨俊亮 许惠渊 王 蓉 刘武元 黄玉喜 张隆华	
	李兆琇 王和平 杨 恒 敬燕平 刘立汉 徐秉智	13
1989年	崔砚青 王洪桥 夏江霓 杨俊亮 曲兴权 时文清	
	梁燕欣 徐秉智 杨 恒 李冰华 张世蓁 关中林	12
1990年	董大蓉 王孟杨 赵素英 李志荣 张隆华 傅 申 许 伟	
	王锡武 史全会 张晓兰 杨俊福	11
1991年	夏江霓 汪金营 李俊英 赵素英 邢天普 苏 华	
	郭淑琴 张广芝 王德英 刘学成	10
1992年	孙元珠 赵世玲 孙朝霞 付 申 李季胜 李书友 苏 华	
	王孟杨 马建庆 乔秀英 马秀孔 张晓兰 王德英	13
1993年	赵素英 李兆琇 付 申 吕 军 杜一馨 苏 华 刘武元	
	侯长福 王希武	9
1997年	孙朝霞 张 晖 宛家琴 马秀孔 王克明 汪金营	
	曲学国 李福荣 陈 琳	9
1999年	李一芝 李艳芳 李秀兰 张世蓁 张广芬 赵素英	
	金 萍 么品花 杨 华	9
2001年	周 怡 郝巧亮 窦桂华 梁秀文 曹金凤 张 棋 韩 鸥	
	孙书琴 刘晓梅	9
	1984-2001 学院先进工作者	121 名

(二) 学院考核优秀者和其他优秀称号人名单

1994年	学院命名的“学院创业者”名单	数量
	方道中 孟庆礼 龚仁贵 王孟杨 乔秀英 王 蓉 吴权恒	
	汪金营 李兆琇 李达升 张同德 孙朝霞 赵素英 孙燕铭	
	何兆民 魏玉华 陈柱栋 罗丽英 苏 华 居德琦 张秀玲	
	马建庆 柴 威 郭淑琴 关中林 侯长福 刘武元 张 立	
	王德英 焦金昌 徐庆来 王克明 崔克明 刘化智 周桂清	
	谭景纯 赵基笃 孟庆宣 赵 连 吴月丽 李冰华 张俊兰	
	赵世良 吴桂荣 兰庆华 杨 宣 贾俊桥 刘学成 史全会	49

1994年	学院命名的“突出贡献者”名单	
	夏江霓 王孟杨 乔秀英 王 蓉 张同德 关中林 刘武元	
	赵素英 苏 华 傅 申 杨俊亮 许惠渊 李季圣	13
1995年	学院考核优秀者人名单	
	王 蓉 鄢毅平 李一芝 陈世珍 王孟杨 李志荣 李 春	
	时文清 于智强 赵世玲 李 蔚 王起海 汪金营 马秀孔	
	郭淑琴 徐秉智 焦金昌 胡万林 刘学成 郭玉成	
	李书友 徐世旺 曹二京 陈文慧 敬艳萍 张秀玲	26
1996年	学院考核优秀人名单	
	黄玉喜 时素卿 傅 申 张 晖 白兆琇 王 莹 李季圣	
	满 莉 朱京燕 杨 华 赵素英 梁秀文 陈明道 张世葵	
	王起海 邱 燕 李艳芳 吴振刚 董大蓉 邹达金 侯长福	
	王建伟 王德英 石凤歧 史全会	25
1997年	学院考核优秀人名单	
	杨俊亮 李季圣 李一芝 傅 申 史啸生 郝巧亮 周 晖	
	李卫红 罗丽英 邱 燕 崔克明 安国锋 白刚剑 傅宁花	
	曹金凤 苏 华 杨揆一 辛力春 戴晓玉 居德琦 梁秀文	
	赵素英 王希武 刘学成 韩义欣	25
1998年	学院考核优秀人名单	
	崔砚青 鄢毅平 石素卿 陈 斌 马 越 时文清 李香允	
	周 晖 刘 佳 梁 鹏 王 蓉 董大荣 武树景 赵素英	
	杨 华 韩 鸥 王雪云 柴 威 刘武元 张家文 王学忠	
	张建生 刘晓梅 杨作霞 张广芬 刘长友	26
1999年	学院考核优秀人名单	
	陈文淼 王洪桥 武树景 苏 华 董大荣 杨俊亮 李兆琇	
	石素卿 徐成响 刘 佳 敬燕萍 白刚剑 王建伟 韩 鸥	
	吴振刚 王雪云 王宗慧 李卫红 李艳梅 郭丽英 杨作霞	
	王 珍 梁燕欣 孟庆普 许 伟 徐庆来	26
2000年	学院考核优秀人名单	
	崔砚青 陈天宝 王绍飞 朴康右 时文清 刘 红 付 申	
	瞿文生 刘 佳 郝巧亮 王 莹 李淑易 任卫娜 王雪云	
	郭玉成 曹二京 梁燕欣 马建庆 窦桂华 张 棋 李秀兰	

	杨全柱 杨作霞 王学忠 王希平 焦金昌	26
2001 年	学院考核优秀人名单	
	郝巧亮 孙晓宁 白兆秀 韩 鸥 陈 岩 郝丽群 王寅涛	
	刘晓梅 郭玉成 窦桂华 梁秀文 胡 鑫 张 棋 柴 威	
	曹金凤 郭丽英 孙淑琴 刘学成 李艳梅 王希平	
	李 春 周 怡 陈天宝 蔡荣华	24
		240 名

附录 3—5 历年优秀党员人名单

年	系列	优秀党员人名单	合计
1984 年	教职工优秀党员	刘立汉 乔秀英 赵 连	3
1986 年	教职工优秀党员	周维灿 张同德 王孟杨 龚仁贵 赵连	
	教职工优秀党员	赵素英 张秀玲	8
1987 年	教职工优秀党员	吴月丽 张同德 赵 连 李凤兰	4
	学员优秀党员	任荣山 张学瑞 傅守山 胡宝贤 祝长江	
		肖春利 王秉宏	8
1991 年	教职工优秀党员	夏江霓 李凤兰 关中林 马秀孔 窦桂华	5
	学员优秀党员	李俊卿 周正印 于振魁 霍玉霞	4
1992 年	教职工优秀党员	戴晓玉 夏江霓 刘武元 赵素英 贾俊桥	
	教职工优秀党员	武树景 张秀玲 侯长福	9
	学员优秀党员	谢永德 刘宝德 秦宝中 耿蒙元 尉立名	5
1994 年	教职工优秀党员	夏江霓 赵基笃 王 蓉 刘武元 关中林	
	教职工优秀党员	王起海 张秀玲	8
	学员优秀党员	孙福江 胡树堂 王银 郭艳华 李明莉 谭凤兴	
	学员优秀党员	李金霞 刘振洲 李福润 张春生 齐殿明	
	学员优秀党员	高晓霞 赵双武 于长才 曹晓兵 王景伶	16
1996 年	教职工优秀党员	杨俊亮 李季圣 窦桂华 陈明道 戴晓玉	
	教职工优秀党员	侯长福 王锡武	8
	学员优秀党员	吴 敏 董立新 秦军 冯双武 袁昌华 王金恒	6
2001 年	教职工优秀党员	李志荣 李兆琇 秦军 傅宁花 李书友	
	教职工优秀党员	曹二京 曹金凤 王起海 王立建	9
	学员优秀党员	李勇 米桂兰 张秀红 梁秀芳 李丽 杨文华	6
		优秀党员	99 人

附录 3—6 历年奖励晋级、提前晋级人名单

时间	奖励	历年奖励、提前晋级人名单	合计
1993 年	奖励晋级	王孟杨 夏江霓 傅 申 戴晓玉 关中林	5
1994 年	奖励晋级	刘 瑛 刘 红 张世蓁 赵素英 王德英	5
1994 年	提前晋级	邢天普 杨俊亮 许惠渊 侯长福 史全会	5
1995 年	奖励晋级	吴权恒 王 蓉 张秀玲 陈士珍 李志荣	5
1996 年	奖励晋级	卜月重 白兆秀 孙元珠 郭淑琴 徐秉智	5
1996 年	提前晋级	乔秀英 王起海 于志强 杨 华 石凤岐	5
1997 年	奖励晋级	邹达金 袁英明 李 春 李福荣 徐世旺	5
1998 年	奖励晋级	刘立伦 马秀孔 赵世玲 韩义欣 周 晖	5
1998 年	提前晋级	董大蓉 马建庆 孙朝霞 张家文 刘武元	5
1999 年	奖励晋级	武树景 鄢毅平 敬燕萍 张广芬 朱京燕	5
2000 年	奖励晋级	王洪桥 李兆琇 焦金昌 陈明道 朴康佑	5
2000 年	提前晋级	李淑易 杨全柱 白刚剑 张 棋 罗丽英	5
2001 年	奖励晋级	周文济 时文清 郝巧亮 窦桂华 曹二京	5
			65 人

附录4 学院组织机构

附录4—1 学院历史沿革

起始时间	名称沿革	行政领导
1974年5月-1977年12月	北京市农村人民公社干部学习班	中共北京市委农林组
1978年1月-1981年6月	北京市农村干部政治学校	北京市农业局
1981年7月-1983年12月	北京市农业干部学校	北京市委农村工作部、北京市政府农林办公室
1984年1月-1984年10月	北京市农业管理干部学校	北京市委农村工作部直属单位
1984年10月-2002年4月	北京市农业管理干部学院	北京市人民政府、北京市教育委员会
2002年4月-	北京农业职业学院	北京市人民政府、北京市教育委员会

附录 4—2 学院 2001 年党政部门一览

2001 年学院党群组织机构

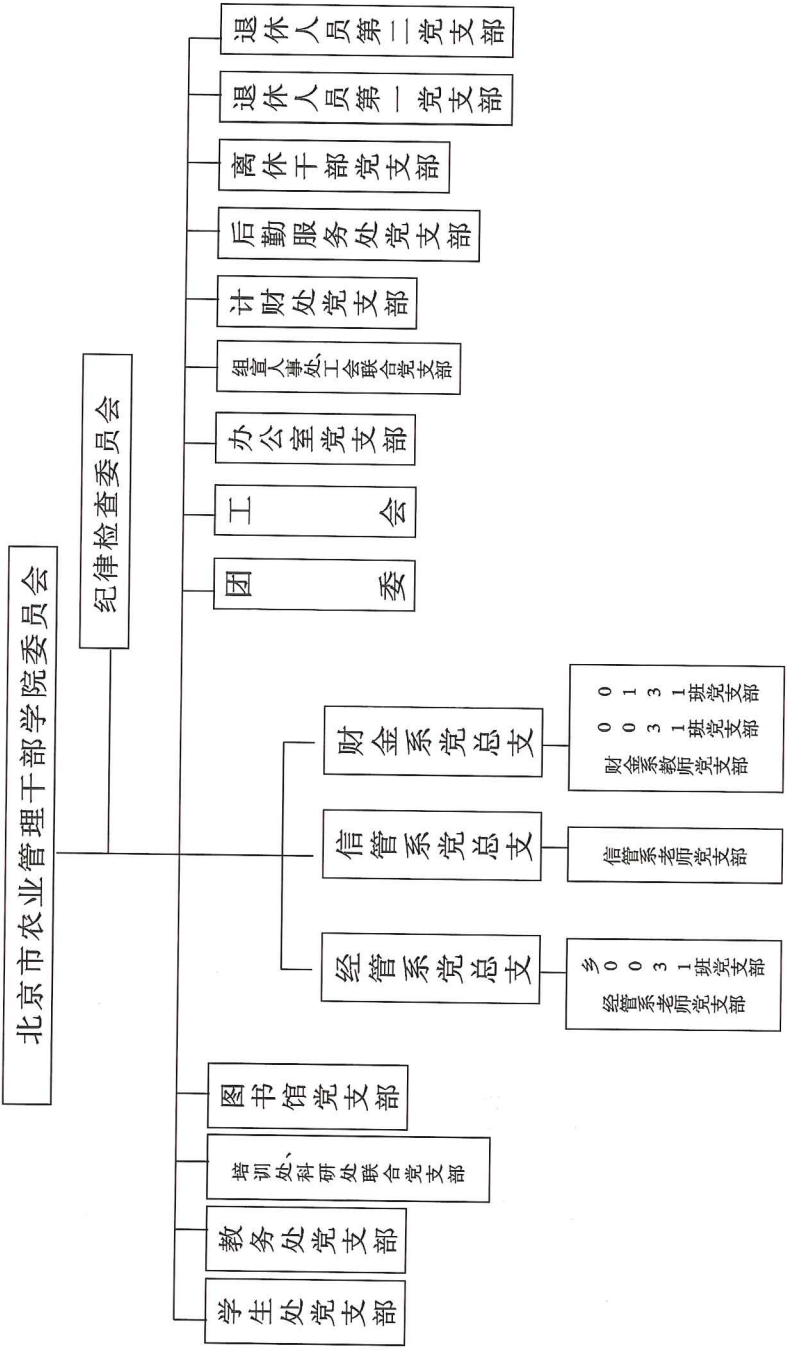

2001 年学院行政机构

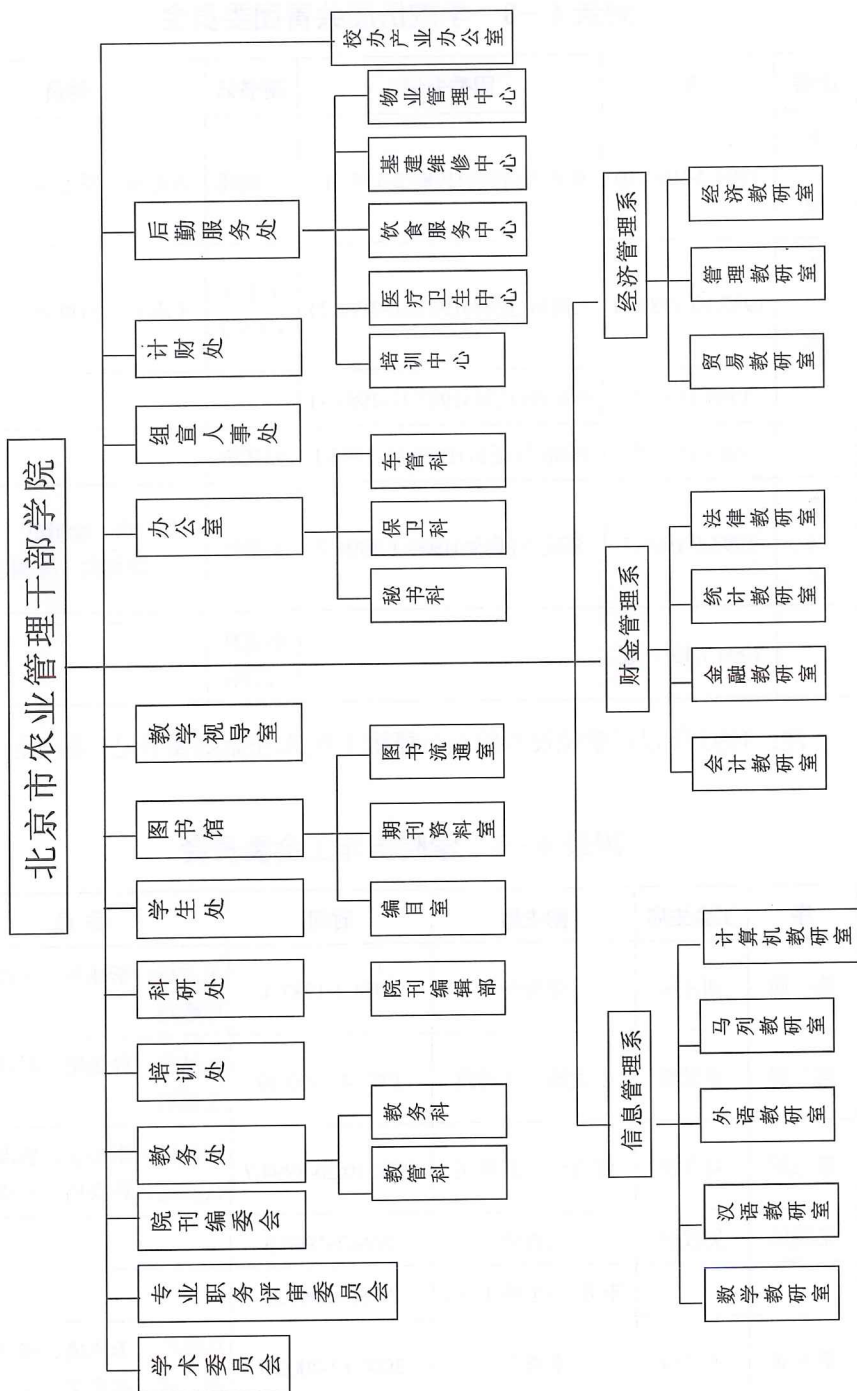

附录 4—3 学院历届共青团委员会

团委	年	团委书记	副书记	委员
第一 届	1984.2-1987.10	崔砚青(副处)1984.2-1987.10	王巍巍	居德琦 罗丽英 王 鹏
第二 届	1987.10-1988.11	王巍巍(正科)1987.10-1988.11	王小军 (学生)	王志云 何世光 史文华
	1988.11 补选	孙朝霞(正科)1988.11-1989.11		
	1989.11 补选	张晓兰(正科)1989.11-1993.1	时文清	
第三 届	1993.1-1994.7	张晓兰(副处)1993.1-1994.7	吴春红	郑 骅 徐世旺 张棋 曹树常 陈国强
	1994.7.19 补选		李宝祥 (正科)	

注：1995 年以后学院设专职人员抓团工作,未任命团委书记、副书记

附录 4—4 学院历年工会委员会

序	工会主席	副主席	时间	委 员
第一届	刘立汉	张秀玲	1984.2-1987.4	王孟杨、李冰华、王汝政 邢敏建
第二届	谭景纯	王孟杨、张秀玲	1987.4-1990.10	么品花、朴康佑、时成慧 王德英
第三届	刘立汉	张秀玲、郭秋英	1990.10.20-1994.7	王孟杨、李书友、郭淑琴 么品花、朴康佑、石成慧
第四届	吴权恒	张秀玲	1994.7-1998.3	
		李秀兰(主持工作)	1998.3-2000.11	
第五届	王洪桥	李秀兰	2000.12-2002.4	马秀孔、李兆琇、张同德 刘 瑛、张家文、关 伟

附录 4—5 学院历年党支部、党员、发展新党员统计

年	教工支部	教工党员	学员支部	学员党员	发展党员	发展职工党员	发展学员党员
1974	1	25					
1975	1	26				1	
1978	1	34				3	
1984	2	47	1	47	1	1	0
1985	3	49	2	100	9	3	6
1986	4	58	4	97	22	5	17
1987	6	64	5	161	19	7	12
1988	6	64	5	200	27	5	22
1989	6	79	5	141	17	6	11
1990	11	86	9	112	14	4	10
1991	12	89	9	80	17	4	13
1992	12	92	8	82	17	4	13
1993	12	84	9	111	34	3	31
1994	12	95	8	86	55	4	51
1995	12	80	7	112	55	4	51
1996	13	104	7	87	49	3	46
1997	13	103	7	139	42	5	37
1998	13	102	6	82	27	3	24
1999	13	105	6	68	21	3	18
2000	14	114	3	34	24	3	21
2001	14	119	5	9	14	5	9
合计					464	76	392

附录5 教学、教师、科研

附录5—1 学院主要专业、培养目标、课程设置

成人高等教育

(一)农业经济管理专业(1984年。1997年改为“农村经济管理专业”)

培养目标: 培养有社会主义觉悟,身体健康,达到大学专科水平的农业经济管理专门人才。具体要求是: 1.坚持四项基本原则,有理想、有道德、有文化、有纪律,坚持改革开放,奋进求实,立志发展首都农业经济。2.懂得马克思主义、毛泽东思想,了解党和国家的方针、政策和法律法规,掌握现代农业经济管理的基本理论和方法,具有一定组织领导能力,研究和解决实际问题的能力,能够对农业经济活动实行有效管理和科学决策。

学制: 脱产学习两年,共27门课,1952学时。

课程包括: 德育 哲学 政治经济学 经济数学 英语 应用文写作 体育 电子计算机原理与应用 形式逻辑学 作物生产原理 蔬菜栽培基础 果树栽培学基础 畜牧学基础 生态学 市场营销学 财政与金融 经济法 统计学原理与农村经济统计 会计学原理与农业会计 农业经济学 合作经济概论 农业技术经济学 农业企业经营管理学 价格学 管理心理学 审计学 对外贸易原理与实务

(二)乡镇企业管理专业(1986年)

培养目标: 培养有社会主义觉悟,身体健康,达到大学专科水平的乡镇企业管理人才。具体目标是: 1.坚持四项基本原则,有理想、有道德、有文化、有纪律,锐意改革、勇于开拓、立志为发展乡镇企业事业而奋斗。2.比较系统地掌握马克思主义基本经济理论,能够正确理解和执行党和国家的有关方针、政策和经济法规;系统掌握企业经济管理的基本理论和基本方法;具有较强的经营能力和较高的管理水平。

学制: 脱产学习两年,共29门课,1944学时。

课程包括: 德育 哲学 政治经济学 经济应用数学 英语 经济应用文写作 形式逻辑 体育 管理心理学 电工电力 机械制图 机械制造 农产品加工技术 电子计算机及其应用 经济法 乡镇企业会计学 乡镇企业统计学 乡镇经济管理学 乡镇企业经营学 乡镇企业管理学 商业组织与技术 财政与金融 对外贸易理论与实务 环境管理与保护 工业审计学 商品学概论 公共关系学 管理经济学 计算技术

(三)思想政治工作专业(1987年。1989年改为行政管理专业)

培养目标: 培养有社会主义觉悟, 身体健康, 达到大学专科水平的行政管理专门人才。具体目标是: 1. 坚持四项基本原则, 坚持改革开放, 有理想、有道德、有文化、有纪律, 奋进求实; 2. 懂得马克思主义、毛泽东思想有关行政管理的一般理论, 了解党和国家有关方针、政策和法律法规, 掌握行政管理的基本理论、基本知识和基本方法, 具有一定行政组织、领导和决策能力。

学制: 脱产学习两年, 共 28 门课, 1954 学时。

课程包括: 德育 政治经济学 哲学 中国近代史 形式逻辑 体育 法学概论 农村社会学 科学社会主义 汉语与应用文写作 管理心理学 农村经济学 行政法 行政管理学 思想政治工作概论 经济管理学 农村经济统计 财政与金融 国际政治 中国党史 党的建设 领导科学 人事管理学 公共关系学 电子计算机原理及其应用 环境保护 人口学 会计学原理

(四)农村经济贸易专业(1988年)

培养目标: 本专业适应社会主义商品经济发展需要, 培养德智体全面发展的, 具有大学专科水平的经济贸易专门人才。具体要求: 1. 较系统地掌握马克思主义基本理论, 掌握辩证唯物主义和历史唯物主义的基本观点, 坚持四项基本原则, 全心全意为人民服务, 为社会主义现代化建设服务。2. 通晓马克思主义经济学的基本理论, 掌握有关经济贸易的基本理论、基本知识和基本技能, 具有贸易洽谈、工商管理、销售采购等实际能力。

学制: 脱产学习两年, 共 26 门课, 1933 学时。

课程包括: 德育 政治经济学 哲学 中国近代史 应用数学 应用文写作 英语 体育 财政金融 企业经营管理学 经济法 会计学原理与商业会计 统计学原理与商业统计 审计学 形式逻辑 电子计算机应用 商业经济学 商品学概论 商业物价学 消费心理学 市场营销学 公共关系学 市场调查与预测 对外贸易原理 对外贸易实务 工商行政管理学

(五)财会专业(1989年)

培养目标: 培养适应社会主义现代化需要, 德智体全面发展, 具有大学专科水平的财务会计专门人才。具体要求是: 1. 较系统地掌握马克思主义基本理论, 掌握辩证唯物主义和历史唯物主义的基本观点, 坚持四项基本原则, 全心全意为人民服务, 为社会主义现代化建设服务。2. 通晓马克思主义经济学的基本知识, 系统掌握有关财务会计的基本理论、基本知识和基本技能, 具有调查研究、分析问题、解决问题的能力。

学制: 脱产学习两年, 共 27 门课, 1969 学时。

课程包括：德育 政治经济学 哲学 体育 经济数学 应用文写作 英语 计算机原理及应用 经济法 统计学原理与农村经济统计 乡镇工业统计 农村经济学 乡镇经营管理学 市场营销学 财政与税收 农村金融 计算技术 会计学原理 乡镇工业会计 农业会计 商业会计 预算会计 基建会计 管理会计 财务管理 审计学 中外合资企业会计

(六)对外贸易专业（1990年。1995年改为国际贸易）

培养目标：坚持四项基本原则，掌握国际贸易的基本理论、基本技能以及我国对外贸易的方针、政策；善于根据乡镇企业的特点独立开展外贸业务工作；具有大学专科水平和健康体魄的外贸干部和后备干部。

学制：脱产学习两年，共17门课，1698学时。

课程包括：经济学基础与社会主义市场经济 经济应用数学 英语 计算机实用软件 应用文写作 外贸英语 外贸口语 外贸函电 世界经济地理 外资投资企业管理 国际经济法 会计学原理 国际贸易 中国对外贸易概论 国际金融 国际市场学 进出口业务

(七)文秘与办公自动化（1994年）

培养目标：本专业培养德、智、体全面发展的，适应社会主义市场经济发展需要的，达到大学专科水平的文秘人才。(1)基本掌握马克思主义基本理论，能够正确理解和执行国家的有关方针、政策和法规。(2)懂得社会主义市场经济基本理论，掌握文秘的基本理论和知识，具备办公自动化知识、技能，既有一定理论水平，又有较强的实际操作能力。

学制：脱产学习二年，共22门课，总1617学时。

课程包括：哲学 经济学基础与社会主义市场经济理论 经济应用数学 英语 应用文写作 电子计算机基础 计算机实用软件 秘书学 文书学 档案管理 思想政治工作概论 公共关系策划 公共礼仪 管理学原理 统计学基础 会计学基础 行政管理学 财政金融 市场营销学 法学概论 书法基础 现代办公设备使用与维护

(八)财政金融专业（1994年）

培养目标：本专业培养德、智、体全面发展的，能在农村企业及财政金融机构从事财政、金融、税务等管理工作的，具有大学专科水平的应用型管理人才。具体要求：(1)基本掌握马克思主义经济理论，坚持四项基本原则，了解国家关于财政金融体制改革的基本原则和框架，全心全意为人民服务，为社会主义现代化服务。(2)较扎实地掌握应用文写作、计算技术与微机应用、会计与审计等基础知识和基本技能。(3)较系统地掌握财政与税收、金融与银行运作基本

理论, 以及管理实务基本技能和能力, 具有一定业务检查、投资评估及分析解决问题的能力, 能够正确理解、执行国家有关部门政策、法律和法规。

学制: 脱产学习两年, 共 19 门课: 总 1677 学时。

课程包括: 哲学 经济学基础与社会主义市场经济理论 经济应用数学 英语 应用文写作 计算机实用软件 会计学原理及乡镇企业会计 社会经济统计 西方经济学 审计学 经济法 货币银行学 财政学 国际金融 税收管理与实务 银行信贷管理学 银行会计学 保险概论 金融市场与证券业务

普通高等职业教育

(一)普通高等职业教育会计专业(2000.3)

培养目标: 本专业培养适应社会主义现代化建设需要, 德、智、体全面发展, 掌握本专业基本理论和基本技能, 能从事会计工作、熟悉财会法规, 具有财务分析能力。达到大学专科水平的应用型、技能型的高级财务管理人才。学生要具有的职业岗位基本能力有: (1)企业会计业务处理能力; (2)财务分析能力; (3)财务管理能力; (4)取得会计证、会计电算化证、计算机等级证等。

学制: 脱产学习两年, 共 28 门课, 2165 学时; 其中理论与专业基础课 1318 学时, 占总学时的 57.6%, 实践课 847 学时, 占总学时的 39.1%。

课程包括: 马克思主义哲学 马克思主义政治经济学 邓小平理论 英语 经济应用数学 应用文写作 计算机应用基础 德育 体育 管理学原理 数据库及其应用 社会经济统计学 财政与金融 经济法 国际贸易与国际金融 计算技术 财务会计实务 成本会计实务 审计实务 管理会计 财务管理实务 会计模拟 通用财务会计软件 会计英语 税法 知识产权讲座 物业管理讲座 小城镇建设讲座

(二)普通高等职业教育法律专业(2000.3)

培养目标: 本专业培养德、智、体全面发展, 具有良好思想品德素质和心理素质, 应用型、技能型的法律专门人才。经过系统的理论学习和社会实践, 掌握法律基础理论和专业知识, 能较快的适应职业岗位要求, 胜任所从事有关的法律服务工作。职业岗位要求具备的能力有: (1)司法文书的写作能力; (2)调解与处理经济民事纠纷能力; (3)企业法律工作的管理能力; (4)提供行政事业单位有关法律咨询服务能力。

学制: 脱产学习三年, 共 41 门课, 3033 学时。其中理论和实践教学 1815 学时, 占总学时的 59.8%; 实践课 1218 学时, 占总学时的 40.2%。

课程包括: 马克思主义哲学 马克思主义政治经济学 邓小平理论 英语

应用文写作 计算机应用基础 德育 体育 形式逻辑 会计学原理 市场营销学 管理学原理 心理学 法学基础理论 宪法 行政法 行政诉讼法 民法 民事诉讼法 刑法 刑事诉讼法 婚姻法继承法 经济法概论 金融法 公司法 合同法 司法制度和律师实务 劳动法 司法文书 自然资源和环境保护法 国际贸易法 中外法律史 国际私法 国际公法 知识产权法 企业法 保险法讲座 证据法讲座 农业法规讲座 自然科学发展史讲座 城镇规划讲座

(三)普通高等职业教育 计算机应用专业 (2000.3)

培养目标: 掌握一定计算机基本理论知识,能够熟练使用常用的应用软件和工具软件,并对计算机常见故障进行诊断排除;能够组建小型局域网并对网络进行管理和维护;具有用计算机语言编写小型应用程序和调试程序能力的计算机应用专门人才。

学制: 脱产学习三年,共 33 门课,2725 学时。其中理论教学 1631 学时,占总学时的 59.9%;实践课 1094 学时,占总学时的 40.1%。

课程包括: 马克思主义哲学 马克思主义政治经济学 邓小平理论 英语 高等数学 应用文写作 德育 体育 企业管理学 工程数学 离散数学 电路基础 PASCAL 语言 数据结构 计算机英语 微机原理与汇编语言 操作系统原理 数据库原理与应用 C 语言及 C++ 计算机网络原理与维护 VB 编程 WINDOWS 使用 办公自动化 微机硬件维护 多媒体技术 激光照排 计算机辅助设计 信息系统分析设计 创造学 会计电算化 毕业设计

(四)普通高等职业教育 金融与保险专业 (2000.11)

培养目标: 本专业培养德、智、体、美全面发展的,能在金融与保险机构或一般企业从事金融、保险等工作,具有大学专科水平的应用型人才。具备的主要能力有:(1)具备有关对国家金融与保险方面的理论分析能力;(2)具有对国家金融、保险行业的时势分析和发展趋势的一般判断能力;(3)具备有关金融、保险业务的操作能力。

学制: 脱产学习 3 年,共 33 门课,2365 学时。其中,理论课教学 1423 学时,占总学时的 60%;实践教学 942 学时,占总学时的 40%。

课程包括: 马克思主义哲学 马克思主义政治经济学 邓小平理论 基础英语 经济基础应用数学 应用文写作 计算机应用基础 德育 体育 基础会计与实务 保险学概论 国际贸易 统计学原理 货币银行学 西方经济学 财政学概论 经济法 税法 银行会计学 商业银行经营管理学 财产保险 社会保险 人身保险 投资银行概论 金融法规 再保险 国际金融 金

融市场 投资项目评估 信用社概论 国际估算 专业英语 信托概论

(五)普通高等职业教育《市场营销》专业(2000.11)

培养目标: 培养适应社会主义市场经济发展要求的,德智体全面发展的应用型、技能型市场营销专门人才。经过培养,使学员掌握现代市场营销基本理论和技能,具有较强的综合市场营销能力;包括市场营销策略与促销工具的运用能力、市场调研与预测能力、商品销售与推销能力、商务谈判与公关能力、计算机操作与运用能力。

学制: 脱产学习 2 年,共 26 门课,1983 学时,其中理论教学 1047 学时,占总学时的 53%。实践教学 936 学时,占总学时的 47%。

课程包括: 马克思主义哲学 马克思主义政治经济学 邓小平理论 英语 德育 经济应用数学 应用文写作 计算机应用基础 体育 管理学原理 会计学基础 统计学原理 经济法 金融学 商务英语 商品学 市场营销学 国际贸易 消费心理学 广告学 市场调查报告与预测 公共关系与公共关系礼仪 商务谈判 农产品运销 推销技巧 期货交易

(六)普通高等职业教育《计算机网络技术》(2000.11)

培养目标: 培养德、智、体全面发展的计算机网络技术应用人才,重点掌握计算机的基本理论知识,具有计算机应用能力,掌握计算机的网络原理,具有网络设计、组网建网、网站制作以及网络运行、调试、维护和管理能力的应用型人才。

学制: 脱产学习 3 年,共 29 门课,总计为 2395 学时。其中,理论教学 1429 学时,占总学时的 60%;实践教学 961 学时,占总学时的 40%。

课程包括: 马克思主义哲学 马克思主义政治经济学 邓小平理论 基础英语 高等数学 体育 德育 应用文写作 离散数学 模拟与数字电路 微机原理与汇编语言 网络数据库及应用 数据结构 C 语言程序设计 计算机英语 计算机网络原理 网络操作系统 电子商务及运用 JAVA 语言 网络设计 计算机操作基础 windows 与 office 的使用 微机故障诊断与排除 VB 程序设计 多媒体技术基础与应用 网络系统管理与维护 局域网事例 INTERNET 应用 网页设计与网站制作

(七)普通高等职业教育《现代办公与文秘》(2000.11)

培养目标: 本专业培养具有社会主义觉悟的,具有高尚职业道德和爱岗敬业精神,掌握现代办公所具备的理论知识 and 专业技能,具有一定写作、攻关、英语交际和办事能力,熟练掌握现代办公所需的各种技能,成为应用型、能力型的大专学历人才。

学制:脱产学习3年,共37门课,总计为2373学时。其中,理论教学1379学时,占总学时的58%;实践教学994学时,占总学时的42%。

课程包括:马克思主义哲学 马克思主义政治经济学 邓小平理论 基础英语 高等数学 德育 体育 计算机操作基础 大学语文 基础写作 形式逻辑 应用文写作 讲说学 人文科学与文选 英语听说 文秘英语 WINDOWS 与 OFFICE 使用 多媒体技术 Internet 应用 电子商务 网页制作 秘书礼仪 领导科学 公共关系及操作 秘书学 档案管理 秘书实务 硬笔字书法 法学概论 速记 现代办公设备使用及维护 摄影与录像基础 证券与投资 现代管理学基础 财务管理 办公 MIS 使用 毕业论文及答辩

附录5—2 学院历年聘任的高级、中级专业技术人员

正高职称	职称系列	姓名	始任职日期
5名	教授	赵书敏	1992年12月
	教授	李季圣	1993年12月
	教授	李一芝	1994年12月
	研究员	王蓉	1997年11月
	教授	马俊哲	1999年1月
	教授	石素卿	2000年11月
副高职称			
44人	副教授	赵书敏、吴月丽、黄玉喜	1988年
		赵基笃、马全根、王蓉	1988年
	高级农艺师	方道中、刘立伦	1988年
	副教授	夏江霓、杨俊亮、许惠渊	1992年
	副教授	陈士珍、孙元珠、卜月重	1992年
	副教授	鄢毅平、袁英明	1993年
	副研究员	邢天普、董大蓉、王孟杨	1993年
	高级政工师	陈文淼、马建庆、邹达金、王洪桥	1994年
	副教授	石素卿、赵世玲、汪金营	1994年
	副教授	李志荣、李兆琇	1996年
	副教授	朴康佑	1997年
	副教授	傅申	1998年
	副研究员	苏华	1998年
	副教授	白兆秀、李艳芳	1999年

副高职称			
	高级政工师	乔秀英、窦桂华	1999 年
	高级政工师	周文济、李明非	2000 年
	副教授	吴晓琦、李俊英、朱京燕	2000 年
	高级政工师	崔克明	2001 年
	副研究员	李淑易	2001 年
	副教授	陈斌、李卫红	2001 年
中级职称			
86 人	讲师	王蓉	1987 年以前
	农艺师	赵基笃	1987 年以前
	讲师	许惠渊、陈世珍	1987 年
	讲师	杨俊亮、孙元珠	1987 年
	农艺师	方道中、庄瑞明、	1988 年
		李忠泰、明世钧	1988 年
	农艺师	王孟杨、唐永满	1988 年
	工程师	时夫棣、邢天普	1988 年
	讲师	李达生、王汝政、夏江霓、	1988 年
	讲师	汪金营、孙朝霞、李兆琇	1988 年
	讲师	李志荣、张同德、张隆华	1988 年
	讲师	孙燕铭、鄢毅平	1988 年
	馆员	郑衍章、柴威、郭淑琴	1988 年
	工程师	王和平	1988 年
	主治医师	吴桂荣	1987 年
	讲师	曲兴权、吴晓琦、郑万隆	
	"	李玲、苏华、朱京燕、李蔚	1991 年
	讲师	石成慧、李俊英、赵海云	1991 年
	讲师	苏淑民、周晖、左磊、	1992 年 12 月
		王惠录、李春、范江岩、	1992 年 12 月
	会计师	马秀孔	1992 年 12 月
	经济师	武树景	1993 年 1 月
	政工师	乔秀英、陈文慧、曹二京、贾俊桥	1994 年 1 月
	讲师	张秀兰、时文清、周怡、吕军	1993 年 12 月
	馆员	郑骅	1993 年 12 月
	讲师	杜一馨、王莹、俞勤、王秀清	
		王绍飞、刘红、陈立英	1994 年 10 月

中级职称			
	政工师	崔砚青、赵素英	1995年10月
	讲师	李红、李卫红	1995年10月
	讲师	金萍、吴春红、陈斌	1996年9月
	政工师	马杰	1997年9月
	馆员	张立	1998年9月
	讲师	王丽珍、满莉、刘瑛	1998年7月
	讲师	李香允、宋占利、梁鹏、郝巧亮	1999年7月
		孙晓宁、王尤贵	1999年7月
	政工师	敬艳萍	1999年7月
	工程师	辛力春	2000年12月
	讲师	陈天宝	2001年9月
	编辑	宋晓华	2001年9月

附录5—3 学院历年聘请的兼职讲师、兼职教授名录

1984年聘任的兼职教师

序	兼职讲师	专业	职称	单位	来院主讲课程
1	盛贵云	政经	讲师	北京市委党校	政治经济学
2	秦有训	政济	讲师	北京市委党校	政治经济学
3	方学邦	哲学	讲师	西城区委党校	哲学
4	黎书谏	农经	讲师	中国人民大学	农业经济学
5	郑大豪	农经	讲师	北京农业大学	农业生产经济
6	洪乌金	农济	讲师	北京农业大学	农业企业管理
7	王网球	经济法	讲师	北京经济学院	经济法
8	郭志军	市场学	讲师	北京财贸干部学校	市场学

1986年学院聘任的兼职教师

序	兼职讲师	专业	职称	单位	来院主讲课程
1	曹成斌	经济数学	讲师	中国人民大学	数学
2	陈汝达	经济法	讲师	中国人民大学	经济法
3	黄炎康	经济法	讲师	北方工业大学	经济法
4	徐根凤	会计	讲师	北京农业大学	农业会计乡企会计
5	王治芳	统计	讲师	北京农业大学	农业统计
6	袁若非	企业管理	讲师	北京农业大学	乡镇企业管理

序	兼职讲师	专业	职称	单位	来院主讲课程
7	周志祥	财政金融	讲师	中国人民大学	农村财政金融
8	刘以昌	政治经济学	副教授	北京市委党校	政治经济学
9	展光伟	农业技术经济	副教授	中国人民大学	农业技术经济
10	王凤林	乡镇企业	副研究员	中国社会科学院	乡镇企业概论
11	张象枢	系统工程	副教授	中国人民大学	系统工程
12	胡星池	环境管理	副教授	北京农学院	环境管理
13	罗伟雄		副教授		

1988 年学院聘任的第一届兼职教授

序	姓名	职务	职称	单位	专业
1	刘以昌	高校教师	副教授	市委党校政经教研室主任	政治经济学
2	曹兴华	高校教师	副教授	中央财金学院金融学副教授	金融学
3	陈汝达	高校教师	副教授	中国人民大学	法学
4	蔡源元	高校教师	副教授	中国人民大学	农经系管理学
5	吴敬源	高校教师	教授	农业部农村经济管理干部学院	会计学
6	李卓英	高校教师	副教授	北京工业学院机械工程系	工业基础学
7	卢文	专家学者	副研究员	中央书记处政策研究室	
8	李仁峰	专家学者	教授	中国社会科学院东欧研究所	
9	朱乔森	副总编		中央党校《理论月刊》杂志	
10	朱荣	原农业部部长		七届全国人大常委会委员	
11	白有光	主任		北京市政府农林办公室	
12	赵树枫	副部长		北京市委农村工作部	
13	王克安	副局长		北京市乡镇企业局	
14	孙挹华	高级统计师		北京市统计局农业处处长	

1991 年学院聘任的第二届兼职教授

序	姓名	职务	职称	单位	专业
1	刘以昌	主任	教授	北京市委党校政治教研室	政治经济学
2	曹兴华		教授	中央财金学院	金融学
3	于炳皓	主任	副教授	北京商学院储运系	商品学
4	朱乔森		副教授	中央党校党史教研室	党史党建
5	赵雅琴		副教授	中央民族学院培训部	政治思想工作
6	李仁峰		教授博士	中国社会科学院东欧研究所	外经

序	姓名	职务	职称	单位	专业
7	孙挹华	处长	高级统计师	北京市统计局农业处	统计
8	白有光	主任		北京市政府农林办公室	农村经济
9	赵树枫	副部长		北京市农研中心	农村经济
10	黄武	主任	副教授	中国人民大学中国政治制度史教研室	行政管理
11	赵光武	副院长	教授	北京大学研究生院	哲学

1997年学院聘任的第三届兼职教授 20 名

序	姓名	职务	职称	单位	专业
1	马叔平	副主任		北京市教委副主任	成教理论与实践
2	岳福洪			北京市市长助理	
3	杜德印	书记	高级政工师	北京市委农工委书记	
4	王少更	副会长	高级经济师	北京市郊区旅游开发公司	旅游业
5	刘福海	主任	高级经济师	北京市政府农林办公室主任	
6	田雄	总经理		韩村河建筑集团总公司总经理	
7	赵光武	副院长	教授	北京大学研究生院副院长	马克思主义哲学
8	周新城	院长	教授	人民大学研究生院院长	国际经济
9	朱希刚	所长	研究员	中国农业科学院农经研究所	生产经济粮食问题
10	李志民	企管系主任	教授	中国农业大学农经学院	企业管理
11	刘以昌	主任	教授	北京市委党校政治教研室	政治经济学
12	张和玉	副处长	高级经济师	中国农业银行资金组织部	
13	邵建民	副队长	统计师	北京市统计局农调队	农村经济
14	李忠杰		教授	中央党校	政治经济学
15	张仲威		教授	中国农业大学	农业经济
16	张仲德		教授	首都师范大学	地理
17	罗伟雄		教授	中国人民大学农经系	农业经济
18	杨秋林		教授	北京农业大学	会计金融
19	姚恒		教授	北京市委党校	党建社科
20	葛修恒		高级讲师	东城区教育分院	语文

2001 年学院聘任的第四届兼职教授

序	姓名	职务	职称	单位	专业
1	张莉		教授	中国农业大学计算机网络中心	计算机
2	吕凤翥		教授	北京大学计算机中心	计算机应用
3	田南池		副教授	中华女子学院	中国文学
4	张丽琍		副教授	中华女子学院	秘书学、写作
5	马莲芬		高级工程师	北京大学计算机系	计算机
6	周培德		教授	北京理工大学计算机系	计算机软件
7	杨秋林		教授	中国农业大学	会计
8	李庶	董事长	注册会计师	安立德会计事物所	会计
9	马九杰		副教授	中国人民大学	农村金融
10	李星	副总经理		中国人寿保险北京分公司	金融保险
11	张锋		副教授	中国政法大学	法律
12	赵志强	处长		北京市检察院第二分院反贪处	法律
13	罗伟雄		教授	中国人民大学	农业经济
14	马晓河	副所长	研究员	国家计委发展研究所	国民经济
15	夏连生	局长		北京市乡镇企业局	经济
16	许惠渊		教授	中国农业大学	乡镇企业管理
17	杨博贤	书记		北京崇文百货公司	经济
18	周和平			北京城乡贸易中心	
19	姚恒		教授	北京市委党校	党建理论
20	葛修恒		副教授	北京教育学院东城分院	中文
21	张铁柱	处长		北京市人事局培训处	人力资源开发
22	王晓菲	处长		北京市经委企业处	企业管理
23	马叔平	院长		北京市教育科学研究院	教育管理
24	田雄	总经理		北京市韩村河建筑集团	
25	李福成	总经理		北京燕京啤酒集团	
26	张新	委员	副研究员	北京市委农村工作委员会	

附录 5—4 学院教师编篡的部分著作(教材)

序号	作者	作用	著作(教材)名称	字数 (万)	出版单位	出版年	备注
1	王 蓉	编著	《果树栽培学基础》	8	本院印用	1984年	
2	黄玉喜	副主编	《现代管理科学基础》	47	中国展望出版社	1984年	
3	黄玉喜	编著	《管理数学》	37	人民日报出版社	1985年	
4	李兆琇	参编	《经济体制改革问题 解答》	20	资本论研究会党 校系统论文	1985年	
5	许惠渊	参编	《农业计划学》	24	农业出版社	1985年	全国高等农 业院校教材
6	袁英明	编著	《农业经济教程》		法律出版社	1985年	7所院校 编著
7	李达生	编著	经济合同纠纷案选编	24	本院印用	1985年	
8	李达生	编著	《土地管理法》初探	1	本院印用	1985年	
9	黄玉喜	编著	《现代管理数学基础》	110	河南科学技术出 版社	1986年	
10	许惠渊	参编	《乡镇工业企业经营 管理》上	20	河北科学技术出 版社	1986年	河北省乡企 干训教材
11	许惠渊	参编	《乡镇工业企业经营 管理》下	20	河北科学技术出 版社	1986年	
12	赵书敏	参编	《农村经济综合管理》		北京农经学会内 部铅印	1986年	
13	赵书敏	参编	《农业经济学》		吉林科学技术出 版社	1986年	农民中专试 用教材
14	鄢毅平	参编	《农村经济学总论》	23	中国农经研究会 印用	1986年	
15	鄢毅平	参编	《乡镇企业管理学》	25	群众出版社	1986年	
16	许惠渊 鄢毅平 张同德	许惠渊主 编	《乡镇企业管理》	29.9	解放军出版社	1987年	民用技术试 用教材
17	赵书敏	参编	《乡镇企业经营管理》		中国农业科学技 术出版社	1987年	国家星火计 划辅助教材
18	黄玉喜	主编	《管理数学》	25	人民出版社	1987年	
19	李一芝	主编	《资本主义国家的货 币流通与信用》	20	中国金融出版社	1987年	
20	徐 徐 孙燕铭 朱京燕 李 蔚	参编	《农业经济》	20	中国人民大学出 版社	1987年	农经干部培 训教材

序号	作者	作用	著作(教材)名称	字数(万)	出版单位	出版年	备注
21	赵书敏	参编	《农村经济学》		北京农学院函授部	1987年	
22	鄢毅平	参编	《乡镇企业管理》		解放军出版社	1987年	
23	鄢毅平	参编	《农村经济管理学》	30	农业出版社	1987年	
24	赵基笃	编著	《作物栽培学》		本院印用	1987年	
25	孙朝霞	编著	《蔬菜栽培基础知识》	13	本院印用	1987年	
26	黄玉喜	编著	《经济预测与管理决策》	25.6	经济日报出版社	1988年	北京经济函大教材
27	许惠渊	编著	《乡镇企业经营学》	28.8	北京广播学院出版社	1988年	
28	许惠渊 鄢毅平 张同德 汪金营	许惠渊 主编 其余参编	《乡镇企业管理学》	25	北京广播学院出版社	1988年	
29	袁英明	主编	《认真执行农村经济合同法》		国务院开发办	1988年	国务院开发办教材
30	陈士珍 白兆秀 李 玲	陈士珍 主编 白兆秀 李玲参编	《乡镇工业企业会计学》	24.4	北京广播学院出版社	1988年	
31	孙元珠 李 蔚	主编	《乡镇工业统计学》	20	北京广播学院出版社	1988年	
32	李一芝	副主编	《中华人民共和国经济史》(第三卷)	50	河南人民出版社	1988年	获得国家教委优秀教材奖,财政部优秀教材一等奖,北方15省优秀图书奖
33	李一芝	主编	《苏联东欧国家的金融》	15	中南财经大学印用	1988年	
34	杨俊亮 孙燕铭	参编	《农业经济学》	20.8	北京农业大学出版社	1988年	
35	鄢毅平	参编	《中国农村经济管理学》		农业出版社	1988年	
36	李一芝	参编	《中华人民共和国经济史》(第三卷)	50	河南人民出版社	1988年	
37	李一芝	参编	《中华人民共和国经济史大事记》(第114卷)	50	河南人民出版社	1988年	

序号	作者	作用	著作（教材）名称	字数 (万)	出版单位	出版年	备注
38	鄢毅平	编著	《乡镇经济学》	7	本院印用	1988年	
39	张隆华	编著	《商业组织与技术讲义》	5	本院印用	1988年	
40	会计教研室	编著	《乡镇企业会计习题集》	3.2	本院印用	1988年	
41	数学教研室	编著	《微积分题集》上下		本院印用	1988年	
42	马全根	编著	《电工电力》	18.4	本院印用	1988年	
43	吴月丽	编著	《植物生活》		本院印用	1988年	
44	李达生	编著	《乡镇企业适用法律规定讲义》	13	本院印用	1988年	
45	许惠渊、 鄢毅平	许惠渊主 编之一	乡镇企业宏观管理学	22.2	群众出版社	1989年	全国乡企专 业8院校联 编
46	杨俊亮 孙燕铭 李志荣 朱京燕	赵书敏主 审,杨俊亮 主编	乡镇企业市场营销学	25	北京广播学院出版社	1989年	
47	李达生	第二编著	乡镇适用法律基础知识	19.4	群众出版社	1989年	
48	赵书敏 杨俊亮 孙燕铭	赵书敏统 稿杨俊 亮、孙燕 铭编著	农村经济管理概论	16.5	群众出版社	1989年	
49	李季圣	参编	农村经济统计学	23	学苑出版社	1989年	
50	李季圣	参编	统计学原理	34	学苑出版社	1989年	
51	马全根	编著	电子学基础	6.4	本院印用	1989年	
52	数学教 研室编 著	编著	《现代管理书写教程》 上、下	36	本院印用	1989年	
53	许惠渊 鄢毅平 张同德 陈士珍 张隆华	许惠渊主 编,其他参 编	《乡镇企业经营管理 概论》	22	群众出版社 1990 年		乡镇干部培 训教材
54	黄玉喜 夏江霓 曲兴权 付 申	黄玉喜主 审,夏江 霓主编,其 他参编	《经济应用数学》		科学普及出版社	1990年	

序号	作者	作用	著作(教材)名称	字数(万)	出版单位	出版年	备注
55	许惠渊 鄢毅平 杨俊亮 陈士珍 朱京燕	许惠渊主 编之一,其 他参编	《乡村经济管理问题》	31	北京农业大学出版社	1990年	全国乡村干部培训教材
56	李达生 郑衍章	参编	《中国农业经济法基础》	32	北京农业大学出版社	1990年	中国农业经济法研究会
57	卜月重	参编	《马克思主义哲学选读辅导》		中国社会科学出版社	1990年	出版社邀请编写
58	左 磊	参编	《中国革命史》		北京出版社	1990年	
59	许惠渊	编著	管理经济学概论(讲义)	12	本院印用	1990年	
60	鄢毅平	编著	《乡镇经济管理》(讲义)	10	本院印用	1990年	
61	吴晓华 杜一馨	副主编	《璀璨之星—张家湾发展纪实》	20	财经出版社	1991年	
62	汪金营 石素卿 张秀兰	汪金营主 编,其他参 编	《BASIC 与 DBASE III》	28.8	北京农业大学出版社	1991年	
63	赵书敏	参编	《农村经济学》		农业出版社	1991年	农业部中标教材
64	王汝政 刘立汉	参编	《成人体育与保健》		中国和平出版社	1991年	全国23省市60余所成高编
65	许惠渊	参编	《农村经济管理的实践与探索》	40	经济出版社	1991年	
66	郭玉梅	参编	《地质经济辞典》		河北科技出版社	1991年	
67	统计教研室编	编著	《统计学原理习题集》	16.9	本院印用	1991年	
68	孙朝霞	编著	《作物生产原理》	12	本院印用	1991年	
69	李季圣 李 尉	李季圣主 编,李尉参 编	统计学原理习题集	4.5	本院印用	1991年	
70	袁英明 李达升 吴晓琦 周 晖	袁英明主 编	《实用经济法教程》	25.9	北京理工大学出版社	1992年	本院法学室与农业部农经干院法学室合编
71	李兆琇	副主编	《现代市场经济概论》	17	北京地理出版社	1992年	

序号	作者	作用	著作(教材)名称	字数(万)	出版单位	出版年	备注
72	李一芝	参编	《农村金融》	20	东北财经大学出版社	1992年	
73	赵书敏 杨俊亮	参编	《农村经济学》	20.8	农业出版社	1992年	
74	杜一馨	参编	《投资项目管理》		北京市委(内部)印用	1992年	
75	赵书敏 李季圣	赵书敏主编, 李季圣副主编	《商品经济新领域》	8	本院印用	1992年	获1994年庭院经济研讨会优秀论文奖
76	陈士珍 白兆秀 李玲	陈士珍主编, 其他参编	《会计学原理》	22	科学普及出版社	1993年	
77	孙元珠	主编	《统计学原理》	20	中国统计出版社	1993年	
78	陈立英	主编	《会计基础及财务会计》	13	北京农业大学出版社	1993年	
79	郭玉梅	第二主编	《政治经济学新编》	38	河北大学出版社	1993年	1995年修订再版
80	李一芝	参编	《国外农村金融》	25	西南财经大学出版社	1993年	
81	许惠渊	参编	《中国股份合作经济指南》		中国物资出版社	1993年	
82	白兆秀	参编	《会计学原理》	参编5.5	科学技术出版社	1993年	
83	李兆琇	参编	《现代市场经济概论》	26	气象出版社	1993年	
84	许惠渊	主编	《农村集体资产评估》	22	农业科技出版社	1994年	
85	李一芝	主编	《社会主义市场经济实用手册》	39	湖北辞书出版社	1994年	学院优秀著作三等奖
86	郭玉梅	第二主编	《国际贸易概论》	24	甘肃人民出版社	1994年	
87	李志荣	参编	《党务工作知识手册》	参编16	人民出版社	1994年	获得94.95学院优秀著作三等奖
88	许惠渊	参编	《农村合作基金经营管理》	25	科技出版社	1994年	
89	许惠渊	参编	《农村经济与管理》	28	科技出版社	1994年	
90	石素卿	参编	青少年科技活动丛书	6	中国和平出版社	1994年	
91	李蔚	参编	《统计学原理》		中国统计出版社	1994年	

序号	作者	作用	著作(教材)名称	字数 (万)	出版单位	出版年	备注
92	杜一馨	参编	《加强社会化服务 促进庭院经济发展》		财经出版社	1994年	
93	朱京燕	参编	《农业企业管理学》		农业出版社	1994年	
94	许惠渊	编著	《农村企业经营管理概论》	23	农工委印用	1994年	市农经管理专修班教材
95	王 蓉	编著	《汉字书写基础》	4.5	本院印用	1994年	
96	石素卿	编著	《微机操作实用问答》	23	金盾出版社	1995年	学院优秀著作一等奖
97	赵世玲	编著	《英语外贸书信》	11	中国对外经济贸易出版社		学院优秀之作二等奖
98	刘 红	参编	《经贸英语》	30	石油大学出版社	1995年	
99	孙元珠	参编	《统计学原理》	参编 3	北京农大出版社	1995年	
100	石素卿	参编	《青少年科技活动丛书》		中国和平出版社	1995年	
101	李志荣	参编	《毛泽东思想政治教育理论研究》	25	中央党校出版社	1995年	全国党校系统马列主义基金项目
102	吴晓琦	参编	《实用经济法》	26	理工大学出版社	1995年	
103	王寒冰	参编	《新兴学科百万个为什么》		中央民俗大学出版社	1995年	
104	孙朝霞	编著	《观赏园艺》	12	本院印用	1995年	
105	王 蓉	编著	《果树系列生产技术学基础》	12	本院印用	1995年	
106	许惠渊	编著	管理经济学概论		本院印用	1995年	
107	鄢毅平	编著	《乡镇经济管理》教材	22	广西科技出版社	1996年	获得学院优秀著作二等奖
108	黄玉喜	编著	《经济预测与管理决策》	30	经济出版社	1996年	
109	石素卿	编著	《青少年电脑入门》	36	中国和平出版社	1996年	获得学院优秀著作一等奖
110	张利萍	参编	《FORTPAN 程序设计》	参编 2	中国科学技术出版	1996年	
111	会统系	参编	《多功能小学生字典》	参编 4	中国计量出版社	1996年	

序号	作者	作用	著作(教材)名称	字数 (万)	出版单位	出版年	备注
112	李季圣	副主编	《全国庭院经济高效致富模式》	39	中国农业出版社	1997年	
113	王 蓉	第三主编	《成人高校学报研究》	28.6	甘肃人民出版社	1997年	
114	陈 斌	编	《老子道德经》	22	新世界出版社	1997年	
115	李志荣	参编	《思想政治工作方法论》	参编1章	中央党校出版社	1997年	
116	王 蓉 苏 华	责编审核	《北京市成人高校学校高等职业教育专科教学计划汇编 1996》	24	北京市教育委员会成人教育处编印	1997年	
117	鄢毅平	编著	《管理经济学题集》	4	本院印用	1997年	
118	李志荣 李卫红	编著	《人生与道德—人生与职业道德》		北京大学出版社	1997年	
119	孙朝霞	编著	《专业科学技术推广》	8	本院印用	1997年	
120	李志荣	编著	《马克思主义基本原理》	9.8	本院印用	1997年	
121	李志荣	编著	《新编思想工作概论》	12	本院印用	1997年	
122	汪金营 石素卿 张秀兰 等	汪金营主编,其他参编	《全国计算机等级考试知识问题与操作指导》(一级、一级B)	28	北京科学技术出版社	1998年	
123	石素卿	主编	《多媒体电脑实用回答》	32	机械工业出版社	1998年	获得学院著作二等奖
124	李志荣 李卫红	李志荣副主编	《宗教辞典》	143	学苑出版社	1998年	
125	李卫红 李志荣	李卫红副主编	《人生与道德》	20	学苑出版社	1998年	
126	李卫红 李志荣	李卫红副主编	《小说妙语》		学苑出版社	1998年	
127	石素卿	编著	《计算机等级考试应试指南》(一级、一级B)	47	人民交通出版社	1998年	获得学院优秀著作一等奖
128	李卫红	参编	《名言大辞典》	参编5万	学苑出版社 1998年		该书实际1998年12月印
129	王 蓉 苏 华	责编审核	《北京市成人高等学校高等职业教育专科教学计划(试行)汇编 1997》	12	北京市教育委员会成人教育处编印	1997年	

序号	作者	作用	著作（教材）名称	字数 (万)	出版单位	出版年	备注
130	李俊英 杨俊亮	李俊英第二主编， 杨俊亮第三副主编	《中国农业现代化经营管理实用全书》	300	人民日报出版社	1999年	
131	李艳芳	副主编	《中国股民‘证券法’给你什么》	24	龙门书局	1999年	北京市成人高等学校会计专业统编教材
132	李一芝 李艳芳 刘瑛等	李一芝主编,其他参编	《财政与金融》	30	高等教育出版社	1999年	获得学院优秀著作二等奖
133	李一芝 李艳芳 刘瑛等	李一芝主编,其他参编	《财政与金融》学习指导与训练》		北京工业大学出版社	1999.1 1	
134	李季圣	主编	《统计学概论》	12	高等教育出版社	1999年	
135	李季圣	主编	《统计学概论》学习指导与训练 /		北京工业大学出版社	1999年	
136	朱京燕	副主编	《财务管理实务》	34	高等教育出版社	1999年	
137	周 怡	参编	《管理学原理》		高等教育出版社	1999年	
138	白兆秀	参编	《财务会计实务》		高等教育出版社	1999年	
139	石素卿	编著	《多媒体家用电脑操作指南》		金盾出版社	1999年	获得学院优秀著作二等奖
140	李志荣	编著	《农村基层领导科学》（讲义）	5.5	本院印用	1999年	
141	李季圣	编著	《全国庭院经济与高校致富模式》	15	中国农业出版社	2000年	
142	石素卿	编著	《世纪电脑2000精通》	20万字	机械工业出版社	2000年	
143	李卫红	参编	《法律基础与思想道德修养》	参编 10万	中国社会科学出版社	2000年	
144	李卫红	编著	《法律基础与思想道德修养模拟试题》	15.2	清华大学出版社	2000年	
145	李卫红	编著	《马克思主义哲学原理》	29	法律出版社	2000年	
146	李卫红	编著	《马克思主义哲学原理全真模拟题》	20.6	清华大学出版社	2000年	
147	李季圣	编著	《统计学概论学习与指导训练》	10	北京工业大学出版社	2001年	

序号	作者	作用	著作（教材）名称	字数 (万)	出版单位	出版年	备注
148	石素卿	编著	《计算机网络技术》		高等教育出版社	2001年	
149	石素卿	编著	《计算机数据库技术》		高等教育出版社	2001年	
150	石素卿	编著	《计算机应用技术》		高等教育出版社	2001年	
151	王 荣 苏 华	主编	《成人高等教育学》	41	中国农业大学出版社	2001年	第三届全国教育科学研究优秀成果二等奖
152	李志荣	编著	《农产品加工实用技术》		中国农业科学技术出版社	2001年	
153	鄢毅平 徐成响	主编	《管理经济学》		21世纪大学专科教材	2001年	

附录 5—5 我院教师参与的部分市级科研课题

年	序	下达单位	参与者作用	课题名称	主要研究成果与发表	奖励情况
1986	1	市委农村 工作部	赵书敏（执 笔之一）	北京市农村合 作 经 济 调 查 （1986-1987）	《北京市农村合作经济 调研报告》市政府决策使 用	1987 年北京市 哲学社会科学优 秀成果二等奖
1987	2	国家农业 部	鄢毅平（分 课 题 组 责 人，报告执 笔）、许惠渊	中国西部地区 乡镇企业发展 战略研究（四川 省分课题）	《广元市乡镇企业发展的 几个战略问题》，《农村 经济与管理》1988 年 1 期发表，	获得农业部三等 奖
	3	北京市政 协	鄢毅平（总 报告主要执 笔，与 12 名 专家合作。	北京郊区乡镇 企业发展方向 研 究 （1987-1999）	《京郊乡镇企业发展方 向应与地区开发相一致》 《乡镇经济研究》1988 年 3 期发表，在市政协宣 读，市政协采用	
	4	中南财经 大学	李一芝（第 三卷副主编 等）	中华人民共和 国经济史研究 （1987-1988）	《中华人民共和国经济 史》（第三卷），《中华人 民共和国经济史大事记》 （——四卷）（50.0 李一 芝参编），河南人民出版 社 1988 年	北方十五省优秀 图书奖、财政部 优秀教材一等 奖，国家教委优 秀教材奖
1988	5	国家教委	刘立汉（子 课题主持）、 王蓉（子课 题执笔）	管理干部学院 的改革与发展 调查（大专“专 业证书”子课 题）（1988）	《北京市大专“专业 证书”教育管理体制改革 研究》，1990 年 5 月交北京市 大专“专业证书”课题组交 总课题组。	获得中国成教协 会课题研究一等 奖。

年	序	下达单位	参与者作用	课题名称	主要研究成果与发表	奖励情况
1989	6	北京市政府农林办公室、市委农工委委托项目	赵书敏(子课题主持人)、许惠渊、张同德、张隆华	京郊乡镇企业发展研究(1989-1990), (“京郊乡镇企业发展的历史、现状及其评价”子课题)	《京郊二十二个乡镇企业情况分析报告》, 1990年交总课题组, 该调研报告为市政府决策应用。	
1990	7	中国乡镇企业研究会	许惠渊(主要成员)	河南省平舆县新店乡农工商总体规划(1990-1991)	关于新店乡总体规划论文, 1991年提交新店采用。	
1991	8	国家教委	陈文淼(分课题负责人)、王蓉(报告总执笔)、王孟扬(成员)	北京市管理干部学院管理类专业教育情况调查研究(1991)	《关于管理干部学院管理类专业教育情况的调查报告与改革意见》(王蓉第四执笔, 改革部分0.19万字)《管理干部教育研究》1992.1期, 分课题报告《关于管理干部学院等管理类(以经管类为主)专业教育情况的调查总结》, 1991.10月交总课题组。	1992年获市成教学会一等奖、中国成教协会二等奖。
	9	中国社会科学院	许惠渊(主要成员)	村级经济运行机制研究(1991-1992)	《农村经济管理的实践与探索》(40万字, 许惠渊参编), 经济科学出版社1991年。	
	10	中共北京市委农村工作委员会	李季圣(主持人之一)、杜一馨、吴晓华(成员)	京郊外向型经济发展研究(1991-1992)(本院负责京郊“三资”企业问题研究)	《建立起协调的宏观经济体制促进“三资”企业健康发展》(第8篇), 收入市委农工委《农村经济调研文集》1991年。	1991年获市农村优秀调研成果三等奖。
	11	市委组织部、市民政	刘立伦(主持人)、王孟扬、邢天普(成员)	关于乡镇领导干部岗位培训效益的调查研究(1991)	《适应农村改革和发展的需要 认真搞好乡镇领导干部岗位培训》, 1991年6月提交全国组织部长会议交流, 发表于《农业干部教育》1992.2期	本院优秀论文三等奖。
1992	12	国家体改委	鄢毅平(消费品市场分课题主持人、主要执笔人)	中国市场发育状况研究(1992)(“消费品市场”分课题)	分报告提交总课题组	

年	序	下达单位	参与者作用	课题名称	主要研究成果与发表	奖励情况
	13	国家农业部	李季圣（报告主要执笔人）	中国农村基层统计体制改革研究（1992-1993）	《适应市场经济 改革农村统计制度》，1993 年中国农村统计研讨会年会宣读，农业部验收通过；《中国农村基层统计体制改革研究》（李季圣），北京农业大学论文集 1994 年。	
	14	市哲社规划办公室	李季圣（主要成员）	京郊农村现代化道路研究（市哲学社会科学“八五”规划项目）（1992-1994）	《我国农业现代化问题的思考》，载《小村的崛起》，中国统计出版社 1993 年。	
	15	市科委	赵书敏（主要成员、课题报告执笔人之一）、李季圣（主要成员）	北京市畜产品产销一体化问题研究（市科委软科学项目）（1992—1993）	《北京市畜产品产销一体化问题研究》，市政府决策使用。《养殖业规模经营的典型》（李季圣），交课题组；《试议畜牧业语农业现代化》（李季圣），《小村的崛起》，中国统计出版社 1993 年。	
	16	市委农工委委托项目	赵书敏（主持人之一） 李季圣（主持人之一）、 杜一馨、张广芝、王宗慧、张世葵（成员）	京郊庭院经济发展研究（1992-1993）	《商品经济新领域》（8 万字，赵书敏主编，李季圣副主编，本院印 1992.11 月）。1994 年全国庭院经济研讨会交流。	
1993	17	联合国开发署区域项目	赵书敏（子课题主持人，执笔统稿） 张同德、史啸生（成员）	型企业发展和企业经营人员培训政策探讨（1992） 中国子课题“中国个体、私营企业经营者的教育与培训”	《中国个体、私营企业经营者的教育与培训》联合国计划开发署召开的“微型企业发展与企业经营人员培训政策研讨会”发表 1993 年 《中国个体、私营企业经营者的教育与培训》 《农村经济与管理》1992.2 期	
	18	国家社会科学基金项目	赵书敏、李季圣、张同德、李俊英（主要成员）	全国玉米市场及其发展趋势研究（1993-1994）	《北京市玉米市场及其发展趋势研究》，提交项目总课题组，1993。	

年	序	下达单位	参与者作用	课题名称	主要研究成果与发表	奖励情况
	19	国家自然科学基金项目	许惠渊（主要成员）	新时期我国东部地区乡镇企业运行机制研究（1993-1994）	《股份合作制企业运行机制的实证分析》等4篇，提交总课题组，1994.10月，内容陆续发表。	
	20	全国党校协作会	李志荣（分课题主持人）	毛泽东政治心理思想研究（1993-1994）（毛泽东政治思想的心理研究分课题）	《党的思想政治工作的先河》，《北京党史研究》1993.2期。毛泽东的政治心理思想初探——毛泽东“民心为本”思想的形成与发展》，《探索与交流》1994年2期。	市党校系统首届思想政治工作研讨会优秀论文二等奖。学院优论文二等奖
	21	北京市成人教育局（北京市成人高校教务处处长协作会）	苏华（主要成员，主报告执笔之一，附件三执笔）	主动适应市场经济体制做好教学计划修订工作（1993-1994）	《主动适应市场经济体制做好教学计划修订工作》附件三《北京市农业管理干部学院关于对财会专业大学专科学员实行珠算通级考核的情况》，《管理干部教育研究》1994.3期。	
	22	中南财经大学	李一芝（主持人、主编）	社会主义市场经济问题研究（1993-1994）	《社会主义市场经济实用手册》，湖北辞书出版社1994，	获得学院优秀科研成果三等奖
1994	23	国家社会科学基金项目	许惠渊（主要成员）	我国发达地区乡村集体企业的社区性及其走向研究（1994-1995）	《乡村集体企业“政企分开”问题辨析》《农村经济与管理》1996.1期。	
	24	北京市科委软科学项目	赵书敏（总报告执笔人之一、课题组主要成员）	北京郊区城市化道路研究（1994-1995）	《北京远郊建制镇基本情况统计分析报告》（二作者之一），总报告：《北京郊区农村城市化问题研究报告》（执笔之一），收入课题报告《北京郊区城市化道路研究》（16.6万字，课题组1994.4月）	
	25	北京市委组织部	李志荣（总报告主要执笔人）	党的干部管理体制沿革的研究（1994-1995）	《中国共产党的干部管理体制沿革的几个问题》（共1.6万字，李志荣负责0.72万字，另负责资料汇编刊出1.45万字），《组织人事科学研究报告》市组织人事科学远景所出刊，1995.9月。	获得学院优秀论文三等奖

年	序	下达单位	参与者作用	课题名称	主要研究成果与发表	奖励情况
	26	北京市人民代表大会	许惠渊(课题主持人之一)	股份合作制立法研究(1994-1995)	《北京市农村股份合作企业暂行条例》(1996.10月), 载于《北京市人民代表大会常务委员会公告》第59号。	
	27	市科委软科学项目, 市农工委主持	赵书敏(执笔人)	北京市畜产品产销一体化问题研究	《北京市畜产品产销一体化问题研究》(课题总报告)提交市政府决策使用, 1993年。	
	28	北京市教委	苏华(课题组成员)	“主动适应市场经济体制 做好教学计划修订工作”	《北京市农业管理干部学院关于对财会专业大学专科学员实行珠算通级考核的情况》《主动适应市场经济体制 做好教学计划修订工作》《管理干部教育研究》1994.3期。	
1995	29	市科委下达软科学课题, 市农工委、市政府专家顾问团1994-1995	赵书敏(第二作者, 主要执笔)	北京郊区城市化道路研究	《北京远郊建制镇基本情况统计分析报告》《北京郊区城市化道路研究》(课题报告集), 1996.4月	
	30	全国党校系统马列主义基金研究项目	李志荣(主要成员)	毛泽东思想政治教育理论研究(1995)	《人的正确思想只能从社会实践中来》, 载于《毛泽东思想政治教育理论研究》, 中央党校出版, 1995年版。	
	31	北京市农工委	许惠渊(主持人之一、总报告主要执笔)	乡村社区股份合作制研究(1995)	《关于北京城乡结合部乡村社区股份合作制研究总报告》, 提供丰台区南苑乡果园大队、菜户营大队采用。	
1996	32	北京市哲学社会科学规划办公室	鄢毅平(主持人, 执笔) 朴康佑、王丽珍、朱京燕、周怡、徐成响等	京郊区县发展特色研究(北京市哲学社会科学“九五”规划重点项目)(1996-1998)	《突出区县特色加快京郊经济发展》(等45篇, 其中公开发表12篇)(15200字, 鄢毅平执笔), 《北京市农业管理干部学院学报》1999.4期。1999.4月通过专家正式鉴定。	首次取得市级科研项目

年	序	下达单位	参与者作用	课题名称	主要研究成果与发表	奖励情况
	33	北京市哲学社会科学规划办公室	王蓉(子课题组长,第一执笔)苏华(副组长)宋燕宁(市教委)、张立(成员)	子课题:成人高等教育学理论体系研究(北京市哲学社会科学“九五”规划重点项目)(1996-2000)	《成人高等教育学》(主文36万字。王蓉、苏华、宋燕宁著,何祥生主审)中国农业大学出版社2001年4月版。《论成人高等教育学及其理论体系》(主文1.35万字)。《成人高等教育学重要文献资料录》(1.65万字。本课题组编,苏华第一执笔)	2000年12月获得市委高教处市、成高教研究会优秀论文一等奖。2006年获得国家教育部第三届全国教育科学优秀研究成果二等奖
1997	34	北京市教委	王蓉(理论组组长,执笔人)苏华(理论组副组长)	北京市成人高等教育专业设置管理与信息系统统计研究(1997-1999)	《北京市成人高等教育专业设置管理与信息系统研究》(王蓉执笔),《北京市成人高等教育专业设置布局情况表》(5万字,王蓉执笔),《成人高等学校专业布局研究方法》,提交课题组。	
1998	35		鄢毅平(*)、于智强、徐成响王福艳(学员)	密云县发展特色研究(1998-1999)	成果上交总课题组	外协项目
	36		朴康佑(*)、孙玉凤、张进钢、王通(学员)	房山区经济发展特色研究(1998-1999)	成果上交总课题组	
	37		于智强(*)、高树旺、武海燕、侯国强、刘玉涛等	大兴县经济发展特色研究(1998)	成果上交总课题组	
	38	北京市教委	王蓉 苏华	成人高等教育专业设置基本理论研究	《北京市成人高等教育专业分布分析》《北京市各类成人高等学校专业目录》1996-1999,下发全市成人高校试行	
1999	39	中国继续教育协作会	王蓉(主持人)苏华张立(成员)	农业继续教育理论体系与特色研究(1999.4-2000.3)	《论农业继续教育理论体系与继续教育理论体系》2000年3月上报中国继续教育工程教育协会。	2000年获得中国继续教育工程教育协会科研成果一等奖。北京市教委、北京成人高教研究会优秀论文二等奖

年	序	下达单位	参与者作用	课题名称	主要研究成果与发表	奖励情况
2000	40	中国农业继续教育协作会	李志荣(组长)杨俊亮、朱京燕、孙朝霞、李春(成员)	农业继续教育课程特色与课程体系研究	《农业继续教育课程特色与课程体系研究》	获得 1999 年中国农业继续教育协作会科研成果三等奖。
	41	中国农业继续教育协作会	王蓉(主持人)苏华	农村继续教育与继续教育体系研究(1999)	《论农业继续教育与继续教育理论体系》	获得 1999 年中国农业继续教育协作会科研成果一等奖。
	42	中国农业继续教育协作会	苏华、王蓉、张立	农业继续教育理论体系与特色研究(1999.4-2000.3)	《论农业继续教育理论体系与继续教育理论体系》	获得中国农业继续教育协会一等奖;北京市教育局、北京成人高教研究会优秀论文二等奖。
	43	中国农业继续教育协作会	李志荣(主持人)、杨俊亮、孙朝霞、朱京燕、李春	农业继续教育课程特色与课题体系研究(1999.4-2000.3)	《论农业继续教育课程特色与课程体系研究》获得 1999 年中国农业继续教育协作会科研成果论文评审三等奖	
	44	中国农业继续教育协作会	王蓉、苏华	《论农业继续教育与继续教育理论体系》	2000 年获得北京市教委高教处、北京成人高等教育研究会、	
	45	全国高等农业成人继续教育课题	马俊哲(主持人)	知识农业与科教兴农	《全国高等农业成人继续教育》	全国高等农业成人继续教育课题评选二等奖
	46	全国教育科学"九五"规划国家级重点课题	马俊哲(参编 1.2 万字)	《中国农业职业技术教育培训示范基地工作指南》子课题“小康后农村地区教育问题研究”	中国农业出版社 2001 年 6 月出版	被总课题专家组评为优秀成果二等奖

附录 5—6 我院的部分立项科研课题

本院下达科研课题（一）（序号注“Q”为青年课题，*为课题组长、课题主报告）

序号	课题名称 (起止年)	本院参加人员及作用	课题主要成果 及发表情况	获奖情况
1	京郊庭院经济问题研究(1992)	赵书敏(*)、李季圣、杜一馨、王宗慧、张世葵、张广芝	*《商品经济新领域》(8万字)本院印用,中国农学会庭院经济分会 1994 年全国庭院经济研讨会发表	1994 年全国庭院经济研讨会优秀论文奖(其中一篇);学院优秀论文一等奖。
2	乡镇集体经济积累研究(1992)	杨俊亮(*)、李俊英、范江岩	*《农村积累若干问题研究》(等 2 篇),《农村经济与管理》1993 年 1 期。	获得学院优秀论文二等奖
3	北京市乡镇企业股份制问题研究(1992)	鄢毅平(*)、许惠渊、王惠录、涂永红	*《乡镇企业的现代制度建设》等 3 篇,发表于《体制改革》1994 年	
4	农村债务的起因和对策研究(1992)	袁英明(*)、周晖、王莹	成果本院使用,尚未发表。	
5	岗位培训的社会效益分析(1992)	王孟扬(*)刘武元、邢天普、梁燕欣	*《适应改革和发展的需要,认真搞好乡镇领导干部岗位培训》(等 2 篇),《农业干部教育》1992 年 2 期。	获得学院优秀论文二等奖
6	管理干部学院能力型学员培养研究(1992)	王蓉(*)、张同德、董大蓉、苏华、王汝政、李红	*《管理干部学院管理类专业人才模式与培养途径的初步探讨》,《管理干部教育研究》1993 年 3 期	获得学院优秀论文二等奖
7	乡(镇)村集体企业改建股份合作制的具体运作(1992)	许惠渊(*)、王蔚、陈士珍	*《村办企业股份合作制的探讨》等 2 篇,《中国农村经济》1993 年 3 期。	获得学院优秀论文二等奖
8	考试试题库管理系统研制(1992)	汪金营(*)、瞿文生、马全根、张秀兰、曲兴权	*《试题库管理系统(政治经济学部分)》(1400 字),《农业干部教育》1993 年 1 期。试题库软件。	
9	关于促进京郊外商投资企业进一步发展的研究(1992)	李达生(*)等	*《发展外商投资投资企业应注意法律问题》,《农村经济管理》1993 年 1 期。	

序号	课题名称 (起止年)	本院参加人员及作 用	课题主要成果 及发表情况	获奖情况
10	当前举办中外合 资、中外合作经营 企业易出现的问 题 及 对 策 研 究 (1992)	吴晓琦(*)、周晖、 王莹	*《当前兴办中外合 作经营企业易出现的问 题及对策》，《农村经济与管理》1993 年 1 期	获得学院优秀论 文二等奖
11	社区型股份合作 制的组建及其理 论 依 据 的 研 究 (1993—1994)	许惠渊(*)、王蔚 等	*《试论股份合作制的内涵及农 村企业组织制度改革的目标模 式》(等 2 篇)，《农村经济与管理》1994 年 1 期。	外协项目
12	建立适应社会主 义市场经济的农 村金融体制的研 究(1993)	李季圣(*)、杜一 馨、白兆秀(执笔)	*《完善金融监督职能 促进企业 健康发展》，《农村经济与管理》 1995 年 2 期。	
13	股份合作制企业 的会计核算与财 务管理体系的研 究(1993-1995)	陈士珍(*)、刘晖	*《推行资产承包经营是乡镇管 理制度的重要改革》，《农村经济 与管理》1996 年 4 期。	
14	中小型企业供销 信息管理系统 的研制(1993-1994)	汪金营(*)、瞿文 生、黄维荣(大兴 科委主任)、苏鸿锐 (北大)、范江岩	*中小型企业供销信息管理系统 软件，对外试运行。	外协项目
15	管理干部学院管 理类专业人才模 式与培养途径研 究	王蓉(*第一执笔)、 张同德、董大蓉、 苏华、王汝政、李 红	《管理干部学院管理类专业人 才模式与培养途径的初步探讨》 《管理干部教育研究》，1993 年 2 期。	获得学院优秀论 文二等奖
16	京郊社会主义市 场经济体制建立 过程中思想政治 工 作 探 索 (1994-1996)	李志荣(*)、张琪	*《要让农民真正“富”起来— —京郊九县区村镇精神文明建 设的个案研究》，《农村经济与管理》1997 年 4 期，	1997 全国思想政 治工作研讨会二 等奖
17	产权交易的理论 与 具 体 运 作 (1994-1995)	许惠渊(*)、王丽 珍	*《当前农村产权制度改革中的 问题、难点及对策》(等 5 篇)， 《中国农村经济》1994 年 4 期。	
18	乡镇合资企业的 运行及内外关系 的研究(1994)	鄢毅平(*)、于智 强	*《北京郊区引进外资的观察与 思想》，《首都经济》1996 年 6 期；《农村兴办合资企业应注意 的问题》《光明日报》1995 年 7 月 21 日。	学院优秀论文二 等奖；院优秀论 文三等奖。
19	缓解乡镇企业资金 困难的对策研究	李一芝(*)、刘瑛	*《关于乡镇企业资金紧张问题 的思考》，《农村经济与管理》 1996 年 2 期。	

序号	课题名称 (起止年)	本院参加人员及作 用	课题主要成果 及发表情况	获奖情况
20	北京市成人高等教育专业布局与成人高等学校专业设置的研究(1994-1995)	王蓉(*)、苏华(*) 周晓强、王文田(市 成教局顾问)	*《成人高校的专业布局刍议》,院刊《农村经济与管理》1995年1期。转载《管理干部教育研究》1995年3期。	
21	Q京郊乡镇企业发展对策的调查研究(1995-1996)	朱京燕(*)、李春、 于智强	*《论经济环境与乡镇企业的发展》,《农村经济与管理》1998年4期。	
22	Q子课题之一:“关于以怀柔为中心建设和发展国际会议旅游中心可行性的研究”(1997)	王丽珍(*)、强薇	《建设和发展会议旅游中心——试论怀柔县的经济区域功能定位》(0.38万字,王丽珍),《农村经济与管理》1998.1期。	
23	Q子课题子二“房山区经济发展特色研究”(1998)	朴康佑(主持人)、 周怡、孙玉凤、张 进钢、王通(学员)	成果交总课题组	
24	Q子课题子三:“大兴县经济发展特色研究”(1998)	于智强(主持人)、 高树旺(大兴),武 海燕、侯国强、刘 玉涛、张洪谦、赵 国栋(学员)	成果交总课题组	
25	Q子课题之四:“密云县发展特色研究”1998)	鄢毅平(主持人)、 于智强、徐成响、 王福艳(学员)	成果交总课题组	
26	北京市居民消费变动趋势分析(1996-1997)	李季圣(*)、李艳 芳、刘小川(进修 教师)	*《利用扩展线性支出系统分析北京市消费结构》(4篇)《农村经济与管理》1997年1期。	外协项目,获得学院优秀论文一等奖
27	京郊农村信贷资金运作的若干问题研究(1996-1997)	李一芝(*)、刘瑛、 郝巧亮	*《乡镇企业资金问题再透视》,《农村经济与管理》1998年1期。	
28	京郊乡(镇)村集体资产管理与经营模式选择(1996-1997)	陈士珍(*)、陈立 英、吴艳敏(海淀 经委)、梁鹏	*《京郊乡(镇)村集体资产管理与经营模式选择》,《农村经济与管理》1998年2期。	外协项目
29	Q担保对企业经济活动的影响研究(1996-1997)	周晖(*)、王莹	*《浅谈我国商业秘密的法律保护》,《农村经济与管理》1997年3期《试论对企业商号权的法律保护》,《农村经济管理》1997年3期。	

序号	课题名称 (起止年)	本院参加人员及作用	课题主要成果 及发表情况	获奖情况
30	新时期(乡镇)企业文化建设研究(1996-1997)	李志荣(*)、范江岩、王秀清、林雪萍、王寒冰、朱京燕	《知识经济时代企业文化建设新课题》，本院《学报》1999年2期；《知识经济时代企业文化建设探索》，1998年国家人事部人才培训中心研讨会论文	1998年国家人事部人才培训中心研讨会优秀论文奖
31	京郊农村合作基金会发展研究(1996)	朱京燕(*)、满莉、王绍飞、李香允	*《坚持性质 规范运行 加强管理 ... 关于农村合作基金会健康发展的探讨》，《农村经济与管理》1997年1期。	
32	京郊农村社会保障体系研究(1996-1997)	满莉*、李香允	*《对建立与完善京郊农村社会保障体系的探讨》，《农村经济与管理》1997年4期。	获得学院优秀论文三等奖
33	“九五”计划时期京郊乡镇企业发展的难点与对策研究	许惠渊(*)、赵士玲(*)、吴晓平(市乡企局)、徐建军(顺义乡企局)、王丽珍	成果交有关部门使用。	外协项目
34	北京市郊区中心镇建设的战略思考研究(1996-1997)	鄢毅平(*)、于智强	*《突出区县特色 加快京郊经济发展》(公开发表12篇)，本院《学报》1999年4期。	市哲社办立项课题
35	京郊农业产业化道路研究(1996)	杨俊亮(*)、赵书敏、杨德春(学员)、陈艳梅(学员)、高效军(学员)	*《把握实质 积极推进...浅谈农业产业化经营的稳步发展》等2篇，《农村经济与管理》1997年2期。	外协项目,学院优秀论文入选奖。
36	关于怀柔为中心建设和发展国际旅游中心可行性的研究(1997)	王丽珍(*)、强薇	*《建设和发展会议旅游中心——试论怀柔县的经济区域功能定位》，《农村经济与管理》1998年1期。	
37	关于京郊农村农民负债问题的探讨(1997-1998)	刘瑛(*)、郝巧亮	*《京郊农民负担问题的调查与思考》，《北京市农业管理干部学院学报》1999年3期。	
38	产、加、销-体化与京郊农业产业化体系研究(1998-1999)	白兆秀(*)、张同德、刘军	*《关于推进农业产业化的思考》(等2篇)，《农村经济》1999年3期	外协项目
39	京郊农村财政金融支农资金使用效益探索(1998-1999)	李一芝(*)、刘瑛、郝巧亮、王丽珍	*《京郊农村财政金融支农资金使用效果探索》(未发表)。子报告:《浅议农业税制的改革》，《北京市农业管理干部学院学报》1999年1期	
40	村级经济管理研究(1998-1999)	杨俊亮(*)、赵书敏、李志荣、孙朝霞	成果院内使用	

序号	课题名称 (起止年)	本院参加人员及作用	课题主要成果 及发表情况	获奖情况
41	强化农村现代农产品加工与运销的研究(1998-1999)	李春(*)、杨俊亮、孙朝霞	*《农产品加工大有可为》(等2篇),《北京市农业管理干部学院学报》1999年1期	
42	首都市场特点与郊区现代农业结构研究(1998-1999)	杜一馨(*)、宋占利、孙晓宁	*《浅析首都小区现代农业结构》(等3篇),《北京市农业管理干部学院学报》1999年4期。《面向市场,调整郊区农业结构》(杜一馨3200字),《浅析首都农业化与乡企结构调整》(孙晓宁3800字)	
43	成人高等学校管理理论体系研究(1998-1999)	苏华(*)、王蓉、张立	成果院内使用。	
44	成人高等学校素质教育与学院教育改革(1998-1999)	窦桂华(*)、于智强、马杰	成果院内使用。	
45	学员政治思想状况与学院教育改革对策研究(1998-1999)	敬燕萍(*)、梁秀文、李季圣	成果院内使用。	
46	京郊农村财政金融支农资金使用效益探索(1998-1999)		《我国建立农村信用合作社存款保险制度之思考》《北京市农业管理干部学院学报》2003年2期。	
47	首都市场特点与郊区农业现代化结构研究	杜一馨(☆)、宋占利、孙晓宁	面向市场 调整郊区农业结构《北京市农业管理干部学院学报》2000年1期。	
48	首都市场特点与郊区农业现代化结构研究	杜一馨(☆)、宋占利、孙晓宁	浅析首都农业产业化与乡镇企业结构调整《北京市农业管理干部学院学报》2000年1期。	
49	京郊都市农业研究	朱京燕(☆)、李香允、吴俊丽、王绍飞	现代市场农业与都市农业的发展《北京市农业管理干部学院学报》2000年1期。	
50	拓宽农业资金渠道 促进农业经济发展	李艳芳(☆)、刘英、郝巧亮	《北京市农业管理干部学院学报》2000年3期。	
51	学员思想政治状况与教育对策研究	敬艳萍(☆)、李季胜、梁秀文	《北京市农业管理干部学院学报》2000年3期。	
52	成人高等学校素质教育与教育改革	窦桂华(☆)、马杰、于志强	《北京市农业管理干部学院学报》2000年4期。	

附录 5—7 我院教师发表的部分论文

序	作者	论文名称	发表期刊	发表时间	备 注
1	王 蓉 执笔	《举办成人高考辅导班 提高统考成绩》	《北京成人高校》招生报	1986 年 1 期	
2	王 蓉 执笔	《改善生源状况 促进管理干部学院教育事业的发展》	农牧渔业部农业干部培训教学工作改革和教材建设工作座谈会交流论文。	1986 年 5 月	
3	张同德	《关于提高教学质量的体会》	《管理干部教育通讯》	1986 年创刊号	
4	方道中	《开学典礼致词》	《北京市农业管理干部学院通讯》	1987 年试刊号	
5	明世钧	《把校风校纪建设当作一件大事来抓》	《北京市农业管理干部学院通讯》	1987 年试刊号	
6	鄢毅平	《关于中国农村城市化道路的思考》	《北京市农业管理干部学院通讯》	1987 年试刊号	《农业干部教育》1987.1 期转载
7	黄玉喜	《建设有中国特色的现代农业管理科学》	《北京市农业管理干部学院通讯》	1987 年试刊号	
8	王孟扬	《总结经验 提高认识 进一步搞好干部培训》	《北京市农业管理干部学院通讯》	1987 年试刊号	
9	曲兴权	《关于我院经济数学数学情况的调查报告》	《北京市农业管理干部学院通讯》	1987 年试刊号	
10	孙燕铭	《关于农业经济学几个问题的探讨》	《农业干部教育》	1987 年 1 期	
11	鄢毅平	《中国农村城市化道路初探》	《北京市农业管理干部学院通讯》	1987 年试刊号	
12	李一芝	《稳定货币是改革的前提》	《价格信息报》	1987 年 11.4 日	
13	杨俊亮	《合作社起源与我国合作经济的演变》	《农村经济与管理》	1988 年 1 期	
14	孙燕铭	《农户经济行为分析的整体效益》	《农村经济与管理》	1988 年 1 期	
15	周维灿	《我们是怎样结合教学开展思想政治工作的》	《农村经济与管理》	1988 年 1 期	
16	郑 骅	《成人高校图书馆职能管见》	《农村经济与管理》	1988 年 1 期	
17	赵书敏	《开发农业为什么起源于发达地区——谈开发农业的指导思想》	《农村经济与管理》	1988 年 2 期	

序	作者	论文名称	发表期刊	发表时间	备 注
18	杨俊亮	《乡镇企业产品营销》 自学指导	《农村经济与管理》	1988 年 2 期	
19	许惠渊	《浅析乡镇企业发展 外向型经济的策略》	《农村经济与管理》	1988 年 2 期	
20	鄢毅平	《广元市乡镇企业发 展的几个战略问题》	《农村经济与管理》	1988 年 2 期	获得农业部三等 奖
21	陈士珍	《讲课, 科学性与艺术 性的结合》	《农村经济与管理》	1988 年 2 期	
22	张隆华	《教师实践的探索》	《农村经济与管理》	1988 年 2 期	
23	孙燕铭	《农业经济学体系》	《农业干部教育》	1988 年 1 期	
24	石成慧	《乡镇企业怎样进行 利润分析》	《中国经营报》	1988 年	
25	王蓉	《我国乡镇企业发展 的主要模式》	本院《教学参考资料》	1988 年 6 期	
26	李一芝	《苏联金融体制改革 方向》	《金融研究》	1988 年 4 期	
27	李一芝	《苏联物价改革与稳 定货币》	《中南财经大学学报》	1988 年 1 期	
28	鄢毅平 执笔	《京郊乡镇企业发展 方向应与地区开发相 一致》	《乡镇经济研究》	1988 年 3 期	市政协采用
29	赵书敏	《以“三化”为特征的 规模经营是集体经济的 巩固与发展》	《农村经济与管理》	1989 年 1 期	《北京农村经 济》转载
30	孙燕铭	《开发时期农村发展 的基本线索》	《农村经济与管理》	1989 年 1 期	
31	袁英明	《浅谈农村土地联产 承包合同》	《农村经济与管理》	1989 年 1 期	
32	张隆华	《浅谈商品货架布置》	《农村经济与管理》	1989 年 1 期	
33	杨 暄	《浅谈广告心理学》	《农村经济与管理》	1989 年 1 期	
34	杨 暄	《质量管理中统计方 法的应用》	《农村经济与管理》	1989 年 2 期	
35	董大蓉	《对加强我院师资队 伍建设的一些想法》	《农村经济与管理》	1989 年 2 期	
36	居德琦	《加整发展电化教育 势在必行》	《农村经济与管理》	1989 年 2 期	
37	王蓉	《我国若干省市的农 业适度规模经营》	本院《教学参考资料》	1989 年 10 期	
38	赵书敏	《中国农村人口的控制 与劳动力资源的开发》	农村社区发展与人口转 移国际学术讨论会论文	1989 年	

序	作者	论文名称	发表期刊	发表时间	备注
39	王 蓉 刘立汉 参编	《成人高等院校教学 基本规范》	《新编成人教育手册》， 职工教育出版社	1989 年 12 月	关世雄主编
40	李一芝	《苏联企业界对计划 经济的新看法》	《金融研究》	1989 年 4 期	
41	李一芝	《苏联信贷五原则》	《农村金融研究》	1989 年 5 期	
42	李一芝 主要执 笔	《中国金融体制改革的 关键》(俄文)	《莫斯科财经学院学 报》	1989 年 5 期	
43	赵书敏	《中国农村社会主义 道路的新思考——浅 谈发展“区域规模经 济”》	《农村经济与管理》	1990 年 1 期	《农业经济问 题刊》进行节 选转载
44	孙燕铭	《农村发展的阶段性 认识》	《农村经济与管理》	1990 年 1 期	
45	吴晓琦	《关于乡镇企业产权 转让问题的探讨》	《农村经济与管理》	1990 年 1 期	
46	李达生	《推广案例教学 促进 教学改革》	《农村经济与管理》	1990 年 1 期	
47	杜一馨	来自张家弯的系列报 道	《农村经济与管理》	1990 年 1—2 期	
48	卜月重	《学习马克思主义哲 学 正确认识社会主义 制度的优越性》	《农村经济与管理》	1990 年 2 期	
49	石素卿	《浅谈电子计算机在 现代农业管理中的应 用》	《农村经济与管理》	1990 年 2 期	
50	居德琦	《浅谈电化教育学》	《农村经济与管理》	1990 年 2 期	
51	夏江霓	《怎样学好高等数学》	《农村经济与管理》	1990 年 2 期	
52	崔砚青	《关于加强成人高校 思想政治工作的几点 体会》	《农业干部教育》	1990 年 1 期	学院 1987— 1991 优秀论文
53	董大蓉	《浅谈农业管理干部 学院教学管理制度化 规范化》	《农业干部教育》	1990 年 3 期	
54	李兆琇	《确立马列主义理论 在干部学院中的主导 地位》	《农业干部教育》	1990 年 4 期	
55	涂永红	《国外外债管理的经 验教训》	《首都经济》	1990 年 2 期	

序	作者	论文名称	发表期刊	发表时间	备 注
56	卜月重	《关于基本路线教育的思考》	《政工新探》	1990 年 10 期	
57	赵书敏	《马克思主义关于合作经济的几个基本论点》	《怎样办好农村合作社》(文集)	1990 年	
58	赵书敏	《京郊二十二个乡镇企业情况分析报告》	提交市政府决策应用	1990 年	
59	许惠渊	《乡镇企业投资决策科学化问题》	《农村经济与管理》	1991 年 1 期	
60	李季圣	《大兴县外向型经济的调查与思考》	《农村经济与管理》	1991 年 1 期	
61	吴晓琦	《慎重对待乡镇企业的承包或租赁》	《农村经济与管理》	1991 年 1 期	
62	吴晓琦	《当前兴办中外合资和中外合作经营企业易出现的问题和对策》	《农村经济与管理》,	1991 年 2 期	
63	陈士珍	《乡镇企业经营承包中利润指标的计算问题》	《农村经济与管理》	1991 年 1 期	
64	王蓉	《值得重视的成人高等学校建设进展趋势》	《农村经济与管理》	1991 年 1 期	
65	郭淑琴	《成人高等院校期刊资料工作浅析》	《农村经济与管理》	1991 年 1 期	
66	崔克明	《古代教师标准值得借鉴》	《农村经济与管理》	1991 年 1 期	
67	陈文森	《抓好青年的社会主义教育是农村工作的百年大计》	《农村经济与管理》	1991 年 2 期	
68	鄢毅平	《浅析北京市城乡企业劳动者素质差异》	《农村经济与管理》	1991 年 2 期	
69	吴晓华	《房山区外向型经济发展情况分析—农口外向型经济调查系列报道之二》	《农村经济与管理》	1991 年 2 期	
70	李季圣	《平谷县发展中的“三资”企业》	《农村经济与管理》	1991 年 2 期	
71	袁英明	《农村口头购销合同的手续与督促程序》	《农村经济与管理》	1991 年 2 期	
72	梁燕欣	《短期培训档案管理初探》	《农村经济与管理》	1991 年 2 期	

序	作者	论文名称	发表期刊	发表时间	备 注
73	许惠渊	《试论乡镇企业投资决策科学化》	《农村经济与管理》	1991 年 1 期	全国农村经济管理研究会论文集 1991 年
74	卜月重	《必须坚持两个基本点的统一》	《北京日报》(郊区版)	1991 年 1 月	
75	李一芝	《苏联储蓄银行改革动向》	《银行与企业》	1991 年 5 期	
76	李季圣 第一作者	《建立起协调的宏观经济体制,促进“三资”企业健康发展》	市委农工委《农村经济调研文集》	1991 年	1991 年农口优秀调研成果三等奖
77	李季圣 执笔	《乡镇企业内转外问题的思考》	《乡镇企业国际化问题研究》	1991 年	
78	李季圣	《京郊“三资”企业经营状况分析》	《乡镇企业国际化问题研究》	1991 年	
79	李季圣	《灰色关联分析的实际应用》	《内蒙古农牧学院学报》	1991 年 2 期	
80	李季圣	《山东省庭院经济简介》	《农村经济与管理》	1992 年 1 期	
81	李俊英 第二作者	《乡镇经济与社会发展的百年大计》	《乡镇论坛》	1991 年 6 期	
82	李俊英	《在粮食批发市场基础上建立粮食期货市场》	《经济问题》	1991 年 5 期	人大复印资料《农业经济》1991 年 12 期转载
83	方道中	《加强教师队伍建设的提高学校水平的关键》	《农村经济与管理》	1992 年 1 期	
84	刘立伦	《从严治校培养合格人才》	《农村经济与管理》	1992 年 1 期	
85	赵书敏 汪金营 执笔	《借鉴兄弟院校经验提高办学水平》	《农村经济与管理》	1992 年 1 期	
86	杨俊亮	《股份制与股份合作制之我见》	《农村经济与管理》	1992 年 1 期	
87	杜一馨 执笔	《庭院天地小 巧做大文章》	《农村经济与管理》	1992 年 1 期	获学院优秀论文一等奖
88	许惠渊 鄢毅平 执笔	《佛山市乡镇企业考察报告》	《农村经济与管理》	1992 年 1 期	

序	作者	论文名称	发表期刊	发表时间	备注
89	杜一馨	《北京市农口6家公司19家合资企业统计分析》	《农村经济与管理》	1992年2期	
90	苏淑民	《借鉴西方文官制度促进我国国家公务员制度建设》	《农村经济与管理》	1992年1期	
91	石素卿	《汉字信息处理技术与我国的研究概况》	《农村经济与管理》	1992年1期	
92	苏 华	《浅谈教学管理中的信息》	《农村经济与管理》	1992年1期	《农业干部教育》1994年1期转载
93	学生处	《多种形式开展成人体育活动》	《农村经济与管理》	1992年1期	
94	窦桂华	《关于思想政治工作地位的再认识》	《农村经济与管理》	1992年2期	
95	李俊英	《关于我国农业投资若干问题的探讨》	《农村经济与管理》	1992年2期	获学院课题论文二等奖
96	赵书敏 执笔	《中国个体、私营企业经营者的教育及培训》	《农村经济与管理》	1992年2期	
97	李季圣 执笔	《京郊庭院经济的调查与思考(节选)》	《农村经济与管理》	1992年2期	获学院课题论文一等奖
98	李季胜	《灰因素分析在研究乡镇企业有关问题中的应用》	内蒙古经济社会发展对策研究	1992年	第六次全国灰色系统学术研讨会三等奖
99	李季胜	《内蒙古粮食生活消费量预测》	内蒙古社会科学出版社论文集	1992年	
100	李季胜	《内蒙古粮食生产消费量的预测分析》	内蒙古社会科学出版社论文集	1992年	获内蒙古自治区科委二等奖
101	李季胜	《内蒙古乡镇企业发展问题研究》	内蒙古社会科学出版社论文集	1992年	
102	许惠渊	《北京市房山区中联皮鞋厂改建股份制企业实践点滴》	《农村经济与管理》	1992年2期	
103	苏华	《加强考试管理 确保教学质量》	《农村经济与管理》	1992年2期	
104	刘武元	《办好成人高考辅导班是提高成人高考录取率的基础》	《农村经济与管理》	1992年2期	
105	崔克明	《西方近现代教育课程内容改革主要思想流览》	《农村经济与管理》	1992年2期	

序	作者	论文名称	发表期刊	发表时间	备 注
106	刘立伦 邢天普 王孟扬	《适应农村改革和发展的需要 认真搞好乡镇领导干部岗位培训》	《农村经济与管理》	1992 年 2 期	获得学院优秀论文三等奖
107	范江岩	《成人高校的公关管理刍议》	《农业干部教育》	1992 年 3 期	
108	董大蓉	《浅论管理干部学院师资队伍建设》	《农业干部教育》	1992 年 4 期	
109	王蓉 第四执笔	《关于管理干部学院管理类专业教育情况的调查报告和改革意见（其中改革意见部分）》	《管理干部教育研究》	1992 年 1 期	市成教学会一等奖，全国成教协会二等奖
110	杨俊亮	《乡村消费经济管理》	《乡村经济管理问题》	1992 年	
111	李季圣	《养殖业规模经营的典型》	提交市农工委课题组	1992 年	
112	李季圣	《庭院经济与农业现代化》	《商品经济新领域》本院印	1992 年 11	中国农学会庭院经济分会 1994 研讨会优秀论文奖
113	方道中	《学习市场经济理论 深化教育改革》	《农村经济与管理》	1993 年 1 期	
114	杨俊亮 李俊英 范江岩	《农村积累若干问题的研究》	《农村经济与管理》	1993 年 1 期	获得学院优秀论文二等奖
115	王 蔚	《关于农村股份合作制企业设立贡献股基金问题的探讨》	《农村经济与管理》	1993 年 1 期	
116	李达生	《发展外商投资企业应注意的法律问题》	《农村经济与管理》	1993 年 1 期	
117	吴晓琦 周 晖 王 莹	《当前兴办中外合资和中外合作经营企业易出现的问题及对策》	《农村经济与管理》	1993 年 1 期	获得学院优秀论文二等奖
118	窦桂华	《略论“三个面向”与成人高校改革》	《农村经济与管理》	1993 年 1 期	
119	武树景	《对当前成人高校教师流失的几点思考》	《农村经济与管理》	1993 年 1 期	
120	李宝祥	《深化内部改革 启动院办公室工作活力》	《农村经济与管理》	1993 年 1 期	
121	赵书敏	《“三高”农业的本质特征是“市场农业”》	《农村经济与管理》	1993 年 1 期	

序	作者	论文名称	发表期刊	发表时间	备注
122	刘立伦	《乡镇领导干部提高领导艺术的几种方式方法》	《农村经济与管理》	1993 年 1 期	
123	赵书敏、张同德	《北京个体、私营企业经营者的教育与培训》	《农村经济与管理》	1993 年 1 期	
124	陈文森	《要坚持对上级负责和对群众负责的一致性——学习党的实事求是思想路线的一点体会》	《农村经济与管理》	1993 年 1 期	
125	邹达金	《“有真本事不如有个硬关系”辨析》	《农村经济与管理》	1993 年 1 期	
126	宇星	《国际直接投资的新态势》	《农村经济与管理》	1993 年 1 期	
127	王洪桥	《积极慎重地做好在学员中发展党员的工作》	《农村经济与管理》	1993 年 1 期	
128	赵世玲	《改进成人公共外语教学工作的建议》	《农村经济与管理》	1993 年 1 期	
129	赵书敏	《调动教师内在积极性的探索——学校运行机制改革初探》	《农业干部教育》	1993 年 1 期	
130	宋实	《乡镇企业管理专业能力型人才培养浅探》	《农业干部教育》	1993 年 1 期	
131	汪金营	《题库管理系统》(政治经济学部分)	《农业干部教育》	1993 年 2 期	
132	董大蓉	《管理干部学院教学管理队伍建设一席谈》	《农业干部教育》	1993 年 3 期	
133	王蓉第一执笔	《管理干部学院管理类专业人才模式与培养途径的初步探讨》	《管理干部教育研究》	1993 年 3 期	获得学院优秀论文二等奖
134	李季圣	《我国农业现代化问题的思考》	内蒙社科出版社出版论文集	1993 年	转载《小村的崛起》中国统计出版社 1993
135	李季圣	《京郊“三资”企业经济效益分析》	北京市农研中心 论文集	1993 年	
136	许惠渊	《村办企业股份合作制探讨》	《中国农村经济》	1993 年 3 期	

序	作者	论文名称	发表期刊	发表时间	备 注
137	许惠渊	《房山县中联皮鞋厂股份制改建》	《中国乡镇企业》	1993 年 6 期	
138	许惠渊	《京郊股份合作制试点情况及建议》	市农工委《调研参考资料》	1993 年 4 期	
139	许惠渊	《乡镇集体企业改建股份制企业的运作》	《农业经济问题》	1993 年 7 期	院优秀论文一等奖
140	许惠渊	《股份合作制是股份制的过渡形式吗?》	《农业经济问题》	1993 年 12 期	
141	陈文森	《市场经济与学生思想》	北京成人高校年会研讨会交流	1993 年	
142	李季圣	《适应市场经济,改革农村统计制度》	中国农经研究会年会宣读	1993 年	农业部验收通过
143	李季圣	《浅议畜牧业与农业现代化》	中国统计出版社《小村的崛起》	1993 年	
144	许惠渊	《试谈乡镇企业对美贸易策略》	《农村社会经济学刊》	1993 年 5 期	
145	李志荣	《党的思想政治工作的先河》	《北京党史研究》	1993 年 2 期	北京市党校系统首届思想政治工作研讨会优秀论文奖(省部级)
146	李志荣 执笔	《研究新形势,探索新思想——十四大以来思想政治工作若干观点综述》	中央党校《科研信息》	1993 年 3 期	
147	郭玉梅	《国际租赁贸易——引进外资的好方法》	《经济论坛》	1993 年 3 期	
148	郭玉梅	《关于建设有中国特色社会主义的几个理论问题》	《地质技术经济管理》	1993 年 6 期	
149	郭玉梅	《社会主义政治经济学的产生和发展》	《河北地质学院建校 40 周年论文选》	1993 年	
150	李俊英	《90 年代国际资本流动新趋势带来的挑战》	《国际商报》	1993 年 6 月	
151	许惠渊	《试论股份合作制的内涵及农村企业组织制度改革的目标模式》	《农村经济与管理》	1994.1 期	
152	赵世玲	《外贸信函教学重点和难点的探索》	《农村经济与管理》	1994.1 期	

序	作者	论文名称	发表期刊	发表时间	备 注
153	赵素英	《把握特点 因人施教——试论成人高校学员思想政治工作的针对性》	《农村经济与管理》	1994.1 期	
154	马 洁	《用积极因素克服消极因素是做好学员思想政治工作的关键》	《农村经济与管理》	1994.1 期	
155	赵书敏	《深化改革 不断完善 努力提高教学质量》	《农村经济与管理》	1994 年专刊	
156	卜月重	《办好市委农工委党校 加强对乡处级领导干部的培训工作》	《农村经济与管理》	1994 年专刊	
157	刘立伦	《京郊乡镇领导干部岗位培训的效果与体会》	《农村经济与管理》	1994 年专刊	
158	卜月重	《改善办学条件 提高服务水平——庆祝建院十周年》	《农村经济与管理》	1994 年专刊	
159	陈文森	《坚持不懈地抓好德育工作》	《农村经济与管理》	1994 年专刊	
160	许惠渊	《京郊农村产权制度改革运作中的问题和建议》	《农村经济与管理》	1994 年 2 期	
161	李季圣 赵世玲	《试论小农户经营与大市场需求的矛盾》	《农村经济与管理》	1994 年 2 期	学院优秀论文三等奖
162	刘 红	《改进教学方法 尽快提高学员英语水平》	《农村经济与管理》	1994 年 2 期	获得山东省成人高校外语教学研究会论文三等奖
163	石素卿	《信息高速公路与“三金”工程》	《农村经济与管理》	1994 年 2 期	
164	李宝祥	《校园文化的构成、价值与培育》	《农业干部教育》	1994 年 1 期	
165	方道中	《关于京郊人才工程的构想》	《京郊调研》(市农工委)	1994 年 2 期	1994 年市农口优秀调研论文二等奖
166	方道中	《奋进求实 继续前进》	《北京成人教育》	1994 年 12 期	
167	方道中	《论职业女性双重角色的互补性》	《光明日报》	1994.12.27	

序	作者	论文名称	发表期刊	发表时间	备 注
168	鄢毅平	《现代企业制度下的政企关系》	《体制改革》	1994 年 3 期	
169	鄢毅平	《乡镇企业制度下的政企关系的变化》	《体制改革》	1994 年 3 期	
170	苏 华 执笔	《北京市农业管理干部学院关于对财会专业大学专科学员实行珠算通级考核的情况》	《管理干部教育研究》	1994 年 3 期	
171	李一芝	《再次面对通货膨胀》	《海淀职工大学学报》	1994 年 11 期	
172	李志荣	《毛泽东的政治心理思想初探—毛泽东“民心为本”思想的形成与发展》	《探索与交流》	1994 年 2 期	市委党校系统毛泽东思想研究会二等奖、学院优秀论文三等奖
173	杨俊亮	《当前乡镇企业发展中的几个问题》	《消费时报》	1994.8.31	学院优秀论文二等奖
174	李季圣	《中国农村基层统计体制改革研究》	《北京农业大学论文集》	1994 年	
175	许惠渊	《股份合作制改建的十个步骤》	《乡镇企业导报》	1994 年创刊号	
176	许惠渊	《京郊推行股份合作制的情况》	全国农村股份制座谈会论文	1994 年 1 月	
177	许惠渊	《当前农村产权制度改革中的问题、难点及对策》	《中国农村经济》	1994 年 4 月	
178	许惠渊	《关于组建顺义县城乡产权产交易市场的设想》	提供顺义县委	1994 年 5 月	
179	许惠渊	《关于京郊农村产权制度改革的思考》	市农口务虚会发表	1994 年 10 月	
180	王 蓉 苏 华	《认真变革教学模式切实培养能力型学员》	《北京成人教育》	1994 年 10 期	北京市高教学会第四届优秀论文成果奖
181	鄢毅平	《乡镇企业的现代制度建设》	《体制改革》	1994 年	
182	许惠渊	《股份合作制企业运行机制的实证分析》	提交国家自然科学基金“新时期东部地区乡镇企业运行机制研究”课题组	1994 年 10 月	

序	作者	论文名称	发表期刊	发表时间	备 注
183	刘 红	《浅谈表演在成人外语教学中的应用》	山东成人高校外语教学研讨宣读	1994 年 7 月	获得山东省成人高校外语教学研究会论文三等奖
184	陈 斌 (译)	《拉美现代化 500 年》	《拉美研究》	1993 年 6 期	
185	方道中	《北京市郊区教育事业的发展与展望》	赴台湾农业经济考察团采用、与台湾大学农经系交流	1995 年 2 月	
186	杨俊亮	《巧经营 善管理 高效益——京郊规模农场经营中的几个问题》	《农村经济与管理》	1995.1 期	
187	朱京燕	《企业形象与 CI 战略》	《农村经济与管理》	1995.1 期	
188	张 立	《成人高校学报为教学科研服务浅见》	《农村经济与管理》	1995.1 期	
189	杨俊亮	《发展连锁经营 搞活商业流通》	《农村经济与管理》	1995.2 期	
190	白兆秀	《完善金融监督职能促进企业健康发展》	《农村经济与管理》	1995.2 期	
191	李季圣	《从高崖口乡经济发展得到的启示》	《农村经济与管理》	1995.4 期	
192	崔克明	《教师“跳槽”的心理分析及对策》	《农村经济与管理》	1995.4 期	
193	陈文淼	《谈谈新形势下学生的思想政治工作》	《农业干部教育》	1995.1 期	1995 年全国农干院协作会优秀论文奖
194	王 蓉	《成人高校学员班集体建设初探》	《农业干部教育》	1995.3 期	获得学院优秀论文三等奖
195	王蓉第一执笔	《成人高校的专业布局刍议》	《管理干部教育研究》	1995.3 期	
196	梁秀文	《建国以来我国林业学科文献检索刊物发展概述》	《林业图书馆情报工作》	1995.1 期	获得学院优秀论文二等奖
197	许惠渊	《关于股份合作制企业内部治理结构的建立》	《乡镇企业导报》	1995 年 1 期	
198	李志荣	《人的正确思想只能从社会实践中来》	《毛泽东思想政治教育理论研究》	1995.6 月	
199	杨俊亮	《京郊规模农场经营中的几个问题》	《农村社会经济学刊》	1995.2 期	获得学院优秀论文三等奖

序	作者	论文名称	发表期刊	发表时间	备注
200	杨俊亮	《管理要防止两种倾向》	《乡镇企业导报》	1995.5 期	94.95 院 优秀 论文二等奖
201	王 蓉	《对成人高校学报性质的再认识》	《地方政府管理》	1995.5 期	第二届成高学 报年会(研讨 会)优秀论文
202	李志荣	《中国共产党的干部管理体制沿革的几个问题》	《组织人事科研报告》	1995.9 月	获得学院优秀 论文三等奖
203	李志荣	《经济运作的思维方式与管见》	《沿海新潮》	1995.6 期	获得四川省社 科院优秀论文 二等奖, 学院 5 优秀论文一 等奖
204	王蓉第 一执笔	适应京郊农村改革和发展需要抓紧培训中高层次人才	《农村经济与管理》	1995 年 4 期	
205	许惠渊	《一些股份合作制企业运行效果不佳的原因思考》	《中国乡镇企业》	1995 年 5 期	
206	于智强	《农村兴办合资企业应注意的问题》	《光明日报》	1995.7.21	获得学院优秀 论文三等奖
207	王 蓉	论成人高校毕业生质量标准及其实施	北京成人教育	1995 年 8 期	北京市成人教 育学会优秀论 文;学院优秀 论文一等奖。
208	陈立英	《利润及利润分配的核算》	《中国农业会计》	1995 年 11 期	
209	许惠渊	《盘活资产是乡镇企业发展的新增长点》	《中国乡镇企业》	1995 年 11 期	
210	王蓉第 一执笔	《论面向 21 世纪的中国成人高等教育模式》	《中国成人教育》	1995 年 12 期	95 国际成人教 育期刊工作研 讨会优秀论文 奖
211	鄢毅平	《两栖农民的利弊分析及政策选择》	《农村经济与管理》	1996 年 1 期	学院优秀论文 入选奖
212	许惠渊	《乡村集体企业“政企分开”问题辨析》	《农村经济与管理》	1996 年 1 期	
213	满 莉	《实行“农有”、“农治”、“农享”——我国供销合作社改革的关键》	《农村经济与管理》	1996 年 1 期	

序	作者	论文名称	发表期刊	发表时间	备注
214	王丽珍	《关于京郊建立产权市场必要性的探讨》	《农村经济与管理》	1996年1期	
215	刘立伦	《努力把学院建成面向21世纪的市农口干部教育基地》	《农村经济与管理》	1996.2期	四川社科院二等奖, 院优秀论文三等奖
216	李香允	《努力办好合作基金会为发展农村经济服务》	《农村经济与管理》	1996年2期	
217	吴春红	《积极推广代理制 完善我国流通体制》	《农村经济与管理》	1996年2期	
218	李一芝	《关于乡镇企业资金紧张问题的探讨》	《农村经济与管理》	1996年2期	
219	李兆琇	《马克思的市场价值理论与市场机制》	《农村经济与管理》	1996年3期	学院优秀论文二等奖
220	李志荣	《企业政治工作如何借鉴行为科学》	《农村经济与管理》	1996年3期	
221	刘涛	《关于成人高等教育教学基本关系的若干思考》	《农村经济与管理》	1996年3期	
222	张立	《试论成人高等学校的科学研究》	《农村经济与管理》	1996年3期	
223	崔砚青	《领导干部要做社会主义精神文明建设的模范》	《农村经济与管理》	1996年4期	
224	郦毅平 于智强	《利用传统优势形成区域特色—关于安国市中药业发展情况的调查》	《农村经济与管理》	1996年4期	
225	陈士珍	《推行资产承包经营是乡镇企业管理制度的重要改革》	《农村经济与管理》	1996年4期	
226	陈文森	《如何掌握青年学生入党的条件》	《农业干部教育》	1996年1期	
227	苏华	《论成人高校学科建设的改革》	《农业干部教育》	1996年1期	
228	许惠渊	《培育和发展产权市场》	《北京农村经济》	1996年5期	
229	许惠渊	《乡镇企业承包经营制的进一步创新和完善》	《中国农村经济》	1996年10期	1996.10月中央人民广播电台播发

序	作者	论文名称	发表期刊	发表时间	备 注
230	鄢毅平	《北京郊区引进外商投资的成绩与问题》	《首都经济》	1996 年 6 期	学院优秀论文二等奖
231	傅 申	《求在近似值的两种方法》	《数学研究》	1996 年 4 期	
232	王 蓉 苏 华	《论成人高校毕业生质量标准及其实施》	《成人高等教育研究》	1996 年 4 期	北京市成人高等教育第十一次研讨会优秀论文奖
233	王 蓉	论成人高校的学报系统	全国高等学校校文科学报研究会	1996 年 11 月	
234	郑 骅	成人高校学报要树立大编辑观念	《农村经济与管理》	1996 年 4 期	
235	李季圣 执笔	《利用扩展线性支出系统分析北京市消费结构》	《农村经济与管理》	1997 年 1 期	全国工业统计教学研讨会优秀论文一等奖, 学院优秀论文一等奖
236	朱京燕 王绍飞	《坚持性质 规范运行 加强管理——关于农村合作基金会健康发展的探讨》	《农村经济与管理》	1997 年 1 期	
237	朴康佑	《试论企业文化》	《农村经济与管理》	1997 年 1 期	
238	乔秀英	《论成人院校班干部队伍建设》	《农村经济与管理》	1997 年 1 期	
239	张 立	《关于加强成人高校情报信息建设的思考》	《农村经济与管理》	1997 年 1 期	
240	夏江霓	《导数在经济中的应用——谈边际函数及其经济意义》	《农村经济与管理》	1997 年 1 期	
241	杨俊亮	《把握实质 积极推进——浅谈农业产业化经营的稳步发展》	《农村经济与管理》	1997 年 2 期	学院优秀论文入选奖
242	鄢毅平	《北京近郊应大力发展高新技术产业》	《农村经济与管理》	1997 年 2 期	
243	卜月重	《学习邓小平社会主义本质论断想》	《农村经济与管理》	1997 年 3 期	
244	杨俊亮	《更新观念 深化改革 积极推进——再谈农业产业化经营》	《农村经济与管理》	1997 年 3 期	

序	作者	论文名称	发表期刊	发表时间	备注
245	鄢毅平 执笔	《关于区域优势的思考》	《农村经济与管理》	1997年3期	
246	朴康佑	《论京郊乡镇企业应尽快应用价值工程》	《农村经济与管理》	1997年3期	学院优秀论文三等奖
247	周 晖	《浅谈我国商业秘密的法律保护》	《农村经济与管理》	1997年3期	
248	王 莹	《试论对企业商号权的法律保护》	《农村经济与管理》	1997年3期	
249	窦桂华	《关于成人高校学员养成教育的思考》	《农村经济与管理》	1997年3期	收入《中国改革文库》第二卷,学院优秀论文入选奖
250	梁秀文	《关于成人高校学员自我管理的若干思考》	《农村经济与管理》	1997年3期	
251	孙朝霞	《积极发展市场前景广阔的特色农业——花卉业》	《农村经济与管理》	1997年4期	
252	满莉、 李香允	《对建立与完善京郊农村社会保障体系的探讨》	《农村经济与管理》	1997年4期	学院优秀论文三等奖
253	李志荣 执笔	《要让农民真正“富”起来——京郊九县区村镇精神文明建设的个案研究》	《农村经济与管理》	1997年4期	全国思想政治工作研讨会二等奖
254	夏江霓	《用模糊综合评价方法评价教师的教学水平》	《农村经济与管理》	1997年4期	
255	徐成响	《京郊农业产业化利益共同体构建的研究》	《农村社会经济学刊》	1997年	
256	鄢毅平	《体制,一个不轻松的话题》	《经济与管理》	1997年2期	
257	鄢毅平 于志强	《关于京郊优势的思考》	《首都经济》	1997年3期	学院优秀论文三等奖
258	李季圣	《京郊农民消费资料的异方差处理》	《大同师专院刊》		
259	陈士珍	《关于建立京郊集体资产管理体制的探讨》	《中国乡镇企业》	1997年7期	
260	陈士珍	《加强资产管理 实现保值增值》	《北京农村经济》	1997年5期	

序	作者	论文名称	发表期刊	发表时间	备 注
261	陈士珍	《乡镇企业资产结构优化的探讨》	《中国农村经济》	1997 年 9 期	学院优秀论文一等奖
262	杨俊亮	《科学管理——村级管理的中心和基础》	《农村工作通讯》	1997 年 10 期	
263	李一芝	《货币是否最重要——货币本质再探》	《党政干部论坛》	1997 年 4 期	学院优秀论文入选奖
264	胡鑫	《成人高校学报编辑学者化若干问题的思考》	《成人高校学报研究》	1997 年	全国高校文科学报研究会优秀论文奖,学院优秀论文入选奖
265	郑骅	《成人高校学报要树立大编辑观念》	《成人高校学报研究》	1997 年	
266	王蓉	《论成人高校办刊的结合点》	《成人高校学报研究》	1997 年	全国高校文科学报研究会研讨会优秀论文,学院优秀论文三等奖
267	王蓉	《论成人高校的学报系统》	《学报编辑与编辑学》	1997 年	全国高校文科学报研究会学术研讨会二等奖,学院优秀论文一等奖
268	苏华	《论成人高校学报作者队伍建设》	全国成人高校学报第四次学术研讨会宣读	1997 年	全国高校文科学报研究会优秀论文二等奖
269	王蓉、苏华	《成人高校学报学及编辑学略论》	全国成人高校学报第四次学术研讨会宣读	1997 年	全国高校文科学报研究会优秀论文一等奖
270	李志荣	《企业思想政治工作如何借鉴行为科学》	人大复印资料《思想政治教育》	1997 年 2 期	学院优秀论文一等奖
271	张世蓁	《信息与读者·作者·编者》	《成人高校学报研究》	1997 年 7 月	全国高校文科学报研究会首届学术研讨会优秀论文奖
272	杨俊亮	《富裕农民固本强基——浅谈村级经济管理》	《北京农村经济》	1997 年 11 期	
273	郭玉梅	《河北省不同类型工业企业经济效益比较研究》	《经济论坛》	1997 年 3 期	

序	作者	论文名称	发表期刊	发表时间	备 注
274	郭玉梅	《关于转变经济增长方式的几个问题》	《石家庄经济学院学报》	1997 年 1 期	
275	郭玉梅	《为企业家成长创造良好的经济社会环境》	《石家庄经济学院学报》	1997 年 3 期	
276	杨俊亮	《关于村级经济管理的初步探讨》	《农村经济与管理》	1998 年 1 期	
277	王丽珍	《建设和发展会议旅游中心——试论怀柔县的经济区域功能定位》	《农村经济与管理》	1998 年 1 期	
278	李一芝	《乡镇企业资金问题再透视》	《农村经济与管理》	1998 年 1 期	
279	鄢毅平	《用新的方式发展传统产业》	《农村经济与管理》	1998 年 2 期	
280	徐成响	《京郊农业产业化经营中的经济共同体问题研究》	《农村经济与管理》	1998 年 2 期	
281	课题组	《京郊乡(镇)村集体资产管理与经营模式选择》	《农村经济与管理》	1998 年 2 期	
282	自兆秀	《会计电算化的现状与发展趋势》	《农村经济与管理》	1998 年 2 期	
283	苏 华	《成人高等学校课程体系改革的基本思路》	《农村经济与管理》	1998 年 2 期	成人高等教育研究会论文三等奖, 学院论文一等奖
284	胡 鑫	《成人高等学校学报办刊道路的思考》	《农村经济与管理》	1998 年 2 期	
285	张 棋	《浅谈成人高校学员的素质教育》	《农村经济与管理》	1998 年 2 期	
286	李季圣	《回归模型中异方差问题的处理——居民消费结构预测中有关问题的研究》	《农村经济与管理》	1998 年 3 期	
287	王蓉第一执笔	开展中高层次人才培训 为京郊经济发展服务	《农村经济与管理》	1998 年 3 期	学院科研论文三等奖
288	王 蓉 苏 华	《成人高等学校特色论》	《农村经济与管理》	1998 年 3 期	学院科研论文一等奖
289	李艳芳	《亚洲金融危机成因透析及世界经济前景展望》	《农村经济与管理》	1998 年 3 期	

序	作者	论文名称	发表期刊	发表时间	备 注
290	鄢毅平	《从抽样调查看京郊产业结构中的问题》	《农村经济与管理》	1998 年 3 期	
291	朱京燕 于智强	《论经济环境与乡镇企业的发展》	《农村经济与管理》	1998 年 3 期	
292	崔克明	《社会主义市场经济条件下的政府经济职能初探》	《农村经济与管理》	1998 年 3 期	
293	李香允	《财政支出形式的重要改革——浅析政府采购制度》	《农村经济与管理》	1998 年 3 期	
294	白兆秀	《我国所得税会计的发展及完善》	《农村经济与管理》	1998 年 3 期	
295	孙朝霞	《加强实践环节 提高农技课教学效果》	《农村经济与管理》	1998 年 3 期	
296	郑 骅	《成人高校学报编辑制度建设》	98 全国成人高校学报学术研讨会	1998 年 10 月	全国高等学校文科学报优秀论文三等奖
297	王 蓉 苏 华	《成人高等学校专业布局研究方法》	送市教委课题组宣读	1998 年 7 月	
298	杨俊亮	《农村合作组织》	《农业现代化研究》	1998 年 1 期	
299	李志荣	《知识经济时代企业文化建设探索》	国家人事部人才培训中心主办学术研讨会	1998 年	国家人事学术研讨会优秀论文奖
300	李志荣	《邓小平理论教学培训研究》	市委党校论文集	1998 年	
301	李俊英 第二作者	《关于构建农产品运销合作社的思考》	《农业现代化研究》	1998 增刊	
302	刘瑛 第二作者	《论国有商业银行的内部控制》	《农村金融与市场经济》	1998 年 2 期	
303	郭玉梅 第二作者	《对股份合作制的思考》	《山西财经大学学报》	1998 年 3 期	
304	崔砚青	《以教学为中心做好成人高校后勤服务工作》	《北京市农业管理干部学院学报》	1999 年 1 期	
305	杨俊亮 孙朝霞	《上整体水平 促持续发展——关于京郊重点发展蔬菜业的探讨》	《北京市农业管理干部学院学报》	1999 年 1 期	

序	作者	论文名称	发表期刊	发表时间	备注
306	李 春	《农产品加工大有可为》	《北京市农业管理干部学院学报》	1999 年 1 期	
307	许惠渊	关于京郊乡镇企业“二次创业”的战略思考	《北京市农业管理干部学院学报》	1999 年 1 期	
308	郝巧亮	《浅议农业税制的改革》	《北京市农业管理干部学院学报》	1999 年 1 期	
309	李书友	《加强新时期教职工思想政治工作的思考》	《北京市农业管理干部学院学报》	1999 年 1 期	
310	李一芝	香港归来话金融	《北京市农业管理干部学院学报》	1999 年 1 期	
311	鄢毅平 于智强	《京郊发展高新技术农业的思考》	《北京市农业管理干部学院学报》	1999 年 1 期	
312	徐成响	《京郊农业产业化经营发展的现状、问题及对策》	《北京市农业管理干部学院学报》	1999 年 2 期	
313	朱京燕	《关于防范市场风险的探讨》	《北京市农业管理干部学院学报》	1999 年 2 期	
314	李志荣	《知识经济时代企业文化建设的新课题》	《北京市农业管理干部学院学报》	1999 年 2 期	
315	窦桂华	《论现代企业文化中的人本思想》	《北京市农业管理干部学院学报》	1999 年 2 期	学院论文二等奖,转载《中国改革的理论与实践》
316	张秀兰 张利平	《NIT 的特点与应用》	《北京市农业管理干部学院学报》	1999 年 2 期	
317	史文华	《做好图书馆工作 为教学科研服务》	《北京市农业管理干部学院学报》	1999 年 2 期	
318	杨俊亮	台湾的农产品运销	《北京市农业管理干部学院学报》	1999 年 2 期	
319	赵书敏	《京郊农村经济五十年巨变的启示与思考》	《北京市农业管理干部学院学报》	1999 年 3 期	
320	刘 瑛 执笔	《京郊农民负担问题的调查与思考》	《北京市农业管理干部学院学报》	1999 年 3 期	
321	王秀清	《消费信贷运行中的若干问题》	《北京市农业管理干部学院学报》	1999 年 3 期	
322	李季圣	《浅议成人高等教育中的教材建设问题》	《北京市农业管理干部学院学报》	1999 年 3 期	
323	郭淑琴	《成人高校图书馆的过刊管理与利用》	《北京市农业管理干部学院学报》	1999 年 3 期	转载《中国当代管理干部优秀论文选》1999 年

序	作者	论文名称	发表期刊	发表时间	备 注
324	马俊哲	知识农业与科教兴农	《北京市农业管理干部学院学报》	1999 年 3 期	
325	学院办公室、学报编辑部	京郊农村现代化建设人才的摇篮	《北京市农业管理干部学院学报》	1999 年 4 期	
326	鄢毅平	《突出区县特色 加快京郊经济发展》	《北京市农业管理干部学院学报》	1999 年 4 期	
327	卜月重	《讲学习、讲政治、讲正气是领导干部的终身课题》	《北京市农业管理干部学院学报》	1999 年 4 期	
328	宋占利执笔	《浅析首都郊区现代农业结构》	《北京市农业管理干部学院学报》	1999 年 4 期	
329	李艳芳	《股份合作制——乡镇企业摆脱困境的良方》	《北京市农业管理干部学院学报》	1999 年 4 期	
330	陈立英	《我国农民人均纯收入下降的原因及对策研究》	《北京市农业管理干部学院学报》	1999 年 4 期	
331	王蓉	《开展农业继续教育实现农业跨世纪发展目标三标》	全国继续教育培训班交流论文	1999 年 4 月	农业部 7 名大会发言之一
332	刘立伦	《北京市农业管理干部学院的诞生和发展》	为北京成人教育 50 年文集撰文	1999 年 12 月	
333	李俊英第二作者	《农业宏观形势判断及政策选择》	人大复印资料《农业经济》	1999 年 2 期	原载《经济问题》1998.12 期
334	汪金营	《提高全国计算机等级考试的生命力》	《北京市全国计算机等级考试研究》	1999 年	
335	杨俊亮孙朝霞	《京郊蔬菜业迈新步》	《农村工作通讯》	1999 年 1 期	
336	陈天宝第一作者	《京郊社区股份合作制改革探讨》	《首都经济》	1999 年 6 期	
337	鄢毅平徐成响	《县域经济应突出特色》	《农村工作通讯》	1999 年 12 期	
338	白兆秀	《我国所得税会计的发展与完善》	《北京财会》	1999 年 12 期	
339	白兆秀第一作者	《关于推进农业产业化的思考》	《农业经济》	1999 年 3 期	

序	作者	论文名称	发表期刊	发表时间	备注
340	吴晓琦	《乡镇房地产开发的法律和实践》	《中国市场》	1999 年	
341	吴晓琦	《涉外公司的法律问题》	《金土地》	1999 年	
342	徐成响	《浅议案例教学中的过程控制》	《北京市农业管理干部学院学报》	2000 年 1 期	
343	郭玉梅	《新型国际关系中我国农业发展新机遇》	《北京市农业管理干部学院学报》	2000 年 2 期	
344	鄢毅平	《新技术产业与传统技术产业发展的比较特点》	《北京市农业管理干部学院学报》	2000 年 2 期	
345	吴晓琦	《正确理解和掌握企业法人有限责任的法律规定》	《北京市农业管理干部学院学报》	2000 年 2 期	
346	邱 燕	《知识与成人教育改革发展略论》	《北京市农业管理干部学院学报》	2000 年 2 期	
347	石素卿	《Web 的创作工具—FrontPage98》	《北京市农业管理干部学院学报》	2000 年 2 期	
348	赵淑敏 杨俊亮	《京郊荒山租赁科学化规律化探讨》	《北京市农业管理干部学院学报》	2000 年 3 期	
349	金 萍	《影响农村市场开发的因素分析及对策》	《北京市农业管理干部学院学报》	2000 年 3 期	
350	满 莉	《农地制度对农户经济地位影响的历史分析》	《北京市农业管理干部学院学报》	2000 年 3 期	
351	辛力春	《面向 21 世纪的图书馆—谈北京市农干院图书馆网络系统工程建设》	《北京市农业管理干部学院学报》	2000 年 3 期	
352	张 晖	《试论强化学员的应用写作能力》	《北京市农业管理干部学院学报》	2000 年 3 期	
353	周文济	《人民的利益高于一切》	《北京市农业管理干部学院学报》	2000 年 4 期	
354	李季胜	《浅谈庭院开发新趋势》	《北京市农业管理干部学院学报》	2000 年 4 期	
355	汪金营	《谈现代远程教育及发展》	《北京市农业管理干部学院学报》	2000 年 4 期	
356	石素卿	《多媒体电子邮件的传送》	《中国计算机世界报》	2000 年 5 月	

序	作者	论文名称	发表期刊	发表时间	备 注
357	王 蓉 苏 华	《论成人高等教育学 极其理论体系》	《中国成人教育发展论 坛论文集》	2001 年	获得北京市教 委成人高等教 育研究会优秀 论文一等奖
358	马俊哲	知识经济、WTO 与我 国农业发展的机遇与 挑战	《河北农业大学学报》	2001 年 2 期	
359	马俊哲 李水山	《关于建立和完善我 国农业职业技术教育 培训体系的思考》	《山东省农业管理干部 学院学报》	2001 年 4 期	
360	马俊哲	《对当前农民专业合 作经济组织发展中若 干问题的思考》	《吉林省农业管理干部 学院学报》	2001 年 6 期	《乡镇经济》 2001.11
361	宋晓华	《公益林紧急补偿的 研究》	《北京林业大学学报》	2001 年 3 期	
362	杜一馨	《信息时代统计教学 改革的思考》	《北京成人教育》	2001 年 8 期	获得北京成人 高等教育优秀 论文三等奖
363	周文济	《试论党内监督与反 腐败斗争》	《北京市农业管理干部 学院学报》	2001 年 1 期	
364	李一芝	《在成人学员中实施 素质教育探索》	《北京市农业管理干部 学院学报》	2001 年 1 期	
365	李艳芳 韩 鸥	《抓住几个关键问题， 办好高等职业教育》	《北京市农业管理干部 学院学报》	2001 年 1 期	
366	杜一馨	《启动农村市场的制 约因素及对策》	《北京市农业管理干部 学院学报》	2001 年 2 期	
367	马俊哲 邱 富	《新世纪我国农业发 展的前景与方向》	《北京市农业管理干部 学院学报》	2001 年 2 期	
368	武树景	《努力在农村营造良 好的氛围》	《北京市农业管理干部 学院学报》	2001 年 2 期	
369	崔克明	《继续推进村民自制 和农村基层民主建设》	《北京市农业管理干部 学院学报》	2001 年 2 期	
370	石素卿	《如何让您的网页飞 翔在网络空间》	《北京市农业管理干部 学院学报》	2001 年 2 期	
371	李淑易	《加强教学管理 提高 教学质量》	《北京市农业管理干部 学院学报》	2001 年 2 期	
372	付宁花	《成人高校开展素质 教育之我见》	《北京市农业管理干部 学院学报》	2001 年 2 期	
373	周文济 聂玉藻	《为创建首都一流职 业学院而奋斗》	《北京市农业管理干部 学院学报》	2001 年 3 期	

序	作者	论文名称	发表期刊	发表时间	备注
374	王秀清	《论劳动价值论在知识经济时代的发展与深化》	《北京市农业管理干部学院学报》	2001 年 3 期	
375	吴俊丽 第三作者	《加强农业基础地位, 确保国家粮食安全》	《北京市农业管理干部学院学报》	2001 年 3 期	
376	陈文淼	《增强群众观点, 密切干群关系》	《北京市农业管理干部学院学报》	2001 年 4 期	
377	马俊哲 第一作者	《小城镇建设: 农村现代化的突破口》	《北京市农业管理干部学院学报》	2001 年 4 期	
378	鄢毅平	《北京郊区新建旅游项目需要注意的问题》	《北京市农业管理干部学院学报》	2001 年 4 期	
379	汪金营	《借鉴国外经验, 促进高等职业教育健康发展》	《北京市农业管理干部学院学报》	2001 年 4 期	
380	王宗慧	《关于改进学生工作的思考》	《北京市农业管理干部学院学报》	2001 年 4 期	
381	李一芝 执笔 (课题组)	《进一步发挥京郊农村信用合作社作用的探讨》	《北京市农业管理干部学院学报》	2001 年 4 期	
382	马 洁 执笔	《知识经济时代学生学习动力问题研究》	《北京市农业管理干部学院学报》	2001 年 4 期	

附录 5—8 我院部分教师在政府、企业、学术团体兼职情况

姓名	职称	职务	始任职时间	所兼职务	兼职单位	兼职作用
方道中	高级农艺师	党委书记、院长	1991 年	农业专家	北京市科协高级农业专家组专家	
方道中	高级农艺师	党委书记、院长	90 年代	副理事长	北京市农学会	
方道中	高级农艺师	党委书记、院长	80 年代	副秘书长	北京市社科联	
刘立伦	高级农艺师	院长	1997 年—	理事长	中国继续工程教育协会农业工作委员会(全国农业继续教育协会)	

姓名	职称	职务	始任职时间	所兼职务	兼职单位	兼职作用
赵书敏	教授	副院长	1986-1998	北京市政府专家顾问团(农经组)顾问	北京市人民政府	
许惠渊	副教授	乡企系主任	1992-1998	北京市政府专家顾问团(乡企组组长)	北京市人民政府	完成京郊乡镇企业股份合作制最早的两个试点之一的试点,参与市人大股份合作制法规主持制定,参与市委农工委股份合作制与产权制度政策文件的制定.
许惠渊	副教授	乡企系主任	1992-1998	特约研究员	中国社会科学院农村发展研究所	
许惠渊	副教授	乡企系主任	1992-	副秘书长	中国农村经济管理研究会	
杨俊亮	副教授			常务理事	中国乡镇企业协会乡镇企业家委员会	
王蓉	研究员		1997-2000	理事、秘书长	中国继续工程教育协会农业工作委员会(全国农业继续教育协会)	
王蓉	研究员		1994-2001	副主任、常务副主任	全国高等学校文科学报研究会成人高等学报系统联络中心	
李一芝	教授			理事	中国乡镇企业协会乡镇企业家委员会	
李季圣	教授			常务委员	中国农学会庭院经济分会	参与年会方案讨论,协助整理编写优秀典型事例
鄢毅平	副教授		1992-	经济顾问	北京市当代复合材料有限公司	兼职以来,企业销售额从1992年350万元到1995年3500万元,协助注册9项专利,拟定5项标准.协助办公室计算机应用与企业计算机管理.

姓名	职称	职务	始任职时间	所兼职务	兼职单位	兼职作用
吴晓琦	副教授	律师	1989-2001	法律顾问	四季青房山区等6家企业	1989年-1996年,承办经济案件42件,为企业挽回直接经济损失700多万元,审查、修改600余件经济合同,金额2亿余元.
李兆琇	副教授		1997-1999	法律顾问	北京四博连通用新技术公司	
周 晖			1997-1999	法律顾问	北京四博连通用新技术公司	
李达生	副教授			名誉会长	平谷县工商学会	
马全根	副教授			理事	中国工业技术研究会	
张秀兰				技术指导	中国经营报社	计算机维护开发

附录 6 学院建设

附录 6—1 学院教职工岗位结构发展变化

年	岗 位 结 构					职 称 结 构					其中教师系列			
年	教工 总数	专职 教师	教辅 人员	行政 人员	公勤 人员	专业技 术人员 合计	正高	副高	中职	初 职	正教 授	副教 授	讲 师	助 教
1984	84	20												
1985	95	34												
1986	120	51	10	31	45									
1987	137	52	10	31	45	15			12	3			4	1
1988	156	54	14	50	43	63		9	34	20		7	24	14
1989	162	59	19	31	42	63		9	34	20		7	27	14
1990	168	63	20	32	42	75		9	38	28		7	27	21
1991	170	64	19	46	47	84		9	42	33		7	32	26
1992	171	65	19	44	43	82	1	14	40	27	1	12	31	20
1993	171	65	21	40	40	93	2	16	48	28	2	13	33	16
1994	182	78	29	37	38	105	3	25	49	31	2	13	34	17
1995	174	69	10	56	36	105	3	27	53	25	3	14	33	10
1996	180	68	27	42	37	106	3	26	54	26	3	13	33	15
1997	180	60	24	55	41	120	4	26	56	38	3	14	34	14
1998	177	62	24	51	40	120	4	24	57	39	3	14	33	16
1999	175	60	23	53	39	116	4	25	55	36	3	14	32	14
2000	167	56	22	53	32	111	4	25	60	26	4	14	36	7
2001	168	57	22	53	32	109	4	27	56	25	4	18	30	8

注：以上资料来源于年度报表

附录 6—2 学院历年增加的建筑面积

序	建筑名称	开工日期	竣工日期	建筑面积(平方米)	建筑用款(万)
	平房教室	1984 年	1984 年	450	
	平房宿舍 16 间	1986 年	1986 年	180	
1	学生宿舍三层(A)	1985 年 3 月	1986 年 10 月	3249	81.2
2	办公楼三层	1985 年 9 月	1986 年 9 月	2790	99.5
3	后勤单层楼 2 层 2 个	1986 年 5 月	1986 年 12 月	634	10.95
4	学员宿舍活动室	1988 年 6 月	1988 年 10 月	750	23.6
5	家属宿舍三层 2 栋	1988 年 3 月	1989 年 1 月	3240	81
6	食堂 3 层	1990 年 10 月	1991 年 8 月	1857	127.24
7	教学楼 3 层	1992 年 10 月	1994 年 10 月	3125	400
8	配电室二层	1992 年 10 月	1993 年 11 月	250	90
9	培训楼三层	1994 年 9 月	1995 年 9 月	5064.41	770.34
10	车库+宿舍三层	1996 年 4 月	1997 年 10 月	1197	197.042
11	家属宿舍楼 4 栋	1998 年 12 月	1999 年 7 月	6977	931
12	锅炉房、浴室等	2000 年 11 月	2001 年 6 月	620	143
13	图书馆、阶梯教室	2001 年 11 月	2002 年 7 月	3630	601.3
	总面积			34013.41	3556.172

注：学院原有的旧平房和临时建筑、围墙、道路修建、学院合并后建筑的楼房不计算在内

附录7 教职工名录

附录7—1 2001年学院教职工名单

学院领导

周文济 聂玉藻 崔砚青 王振如 李俊英 陈文淼 宋金涛 卜月重

经管系 (17名)

李志荣 鄢毅平 赵素英 李 春 马 杰 史文华 朱京燕 朴康佑
吴俊丽 王绍飞 满 丽 王尤贵 周 怡 王丽珍 徐成响 陈天宝

于智强

财金系 (20人)

李艳芳 李兆琇 白兆秀 敬燕萍 袁英明 杨 华 杜一馨 吴晓琦
金 萍 梁 鹏 孙晓宁 宋占利 刘 瑛 郝巧亮 刘 佳 周 晖
王 莹 陈 娟 李香允 郭 可

信管系 (27人)

汪金营 崔克明 石素卿 韩 鸥 史啸生 付 申 罗丽英 张 晖
张秀兰 张利平 刘 红 陈 斌 李 颖 李荣梅 时文清 李卫红
林雪萍 王秀清 瞿文生 高 鹏 赵粉平 郝丽群 王寅涛 陈 岩
陆晓华 史君卿 李媛媛

院办公室 (15人)

张同德 李明非 曹二京 侯长福 白刚剑 陈 琳 刘晓梅 苏秀双
宫景芳 杨俊福 张建生 郭玉成 韩义欣 王建伟 王永兴

组宣人事处 (5人)

武树景 窦桂华 徐世旺 陈文慧 王 声

工会 (2人)

王洪桥 李秀兰

教务处 (9人)

郭玉梅 李淑易 梁秀文 高怀宝 付宁花 王 弢 吴振刚
李季圣 李一芝

培训处 (3人)

秦 军 邱 燕 梁燕欣

学生处 (8人)

李书友 董大蓉 李 薇 王宗慧 王凌云 张棋 王立咏 孟 莎

科研处 (5 人)

马俊哲 杨俊亮 胡 鑫 任卫娜 宋晓华

图书馆 (10 人)苏 华 柴 威 郭淑琴 陈明道 曹金凤 汤 云 辛立春 许 伟
关 伟 尹京芳**计财处 (4 人)**

马秀孔 王雪云 蔡荣华 王立建

后勤服务中心 (29 人)王起海 杨全柱 曲学国 李福荣 王学忠 张家文 孟庆璞 张 立
么品花 龚秋梅 刘学成 郭丽英 孙淑琴 李艳梅 王德英 杨作霞
王 珍 董学武 张广芬 徐庆来 史全会 邹金强 王晓龙 张福立
刘长友 黄玉玲 颜廷新 王希平**三产 (1 人)**

居德琦

其他在册 (不在职人员 11 人)赵长春 王惠录 郑 骅 刘祥陈 李 蔚 范江岩 邢敏建 刘 涛
席桂增 吴春红**附录 7—2 我院 2001 年以前离、退休教职工****离休干部**

方道中 谭景纯 周维灿 周桂清 刘化智

退休教职工刘立伦 赵书敏 王 蓉 吴权恒 赵基笃 王孟扬 黄玉喜 邢天普
李达升 邹达金 吴月丽 夏江霓 孙元珠 安国锋 董大蓉 马建庆
乔秀英 张秀玲 王希武 张世蓁 赵 连 贾俊桥 杨 恒 蓝庆华
刘武元 马全根 陈柱栋 徐秉智 焦金昌 杨揆一 陈士珍 吴桂荣
时夫棣 王汝政 郑衍章 魏玉华 赵世玲 赵世良 张俊兰 姚家麟
王克明 胡万林 张福顺 石凤歧 王大文 张翠兰 肖淑贤 戴晓玉**去世教职工**孙凤岗 孟庆礼 龚仁贵 孟庆宣 刘翠芬 何兆民 李冰华
郭瑞兰 关中林 张东烈 张秀英 孙志刚 董世奎

附录 7—3 曾在学院工作过的职工人名单

1984 年以前调出 64 人:

宁安玉	赵有福	<u>王海</u>	王良	项淳一	李筠	王恩荣	杨竞
李英	韻风	张俨	林宝增	张瑜	谭德明	李实甫	柯良标
高书宽	张象枢	王兆宗	乔增兴	周诚	黎书柬	陈永禄	杜慧群
黄炎康	张虎林	张石林	王德生	李友滨	冯炳成	张镜清	邓家宝
李淑玲	汪显青	陈丽杰	杨昭礼	杨萍	李隆兴	黄成娣	陈小溪
宋玉琳	王秀桥	张保安	李德祥	卢聘东	姚兆平	李长立	张云莉
刘亚民	宋艺	李书琴	师国英	富权	张云莉	刘亚民	姜树生
王有河	王占林	王喜荣	卢通书	张怀俊	<u>于艾枚</u>	<u>刘成杰</u>	<u>田俊兰</u>

1985-2001 年调出 60 人

庄瑞明	明世钧	唐永满	刘立汉	许惠渊	王和平	赵军	薛琦
段玉川	马胜慧	张建森	刘金凤	孙朝霞	蒋鹏飞	王鹏	徐徐
申建为	余琴	王迎春	邓丽萍	王巍巍	孙燕铭	方平	陈树
陈丽英	赵海云	石成慧	郑万隆	王志耘	李玲	曲兴权	宛家琴
吕军	陈立英	刘晖	宇星	马越	李红	强薇	郑术勇
周晓强	于瑞	程爱丽	苏淑民	王寒冰	田小溪	欧阳	王凤梧
毛宝然	王少波	左磊	张隆华	王卫	杨暄	张广芝	吴晓华
李宝祥	满丽	赵景园	<u>李凤兰</u>	<u>吴今杰</u>			

附录 8 毕业生、在校生情况

附录 8—1 86~98 届毕业生追踪调查情况统计

序	县区	学员数	调查人	占学员	退休	个体	其它	去世	在职 人数	占学员	局级	正 处	副处	处以上	占在职	科级	科以上	占在职
1	密云	393	280	71.30%					280	71.30%	2	21	65	88	31.40%	79	167	59.60%
2	平谷	298	200	67.10%	1	16	6	2	175	58.70%	2	6	38	46	26.30%	38	84	48.00%
3	房山	257	147	57.20%		24	5	1	117	45.50%	1	5	25	30	25.60%	50	80	68.40%
4	顺义	223	168	75.30%	4	3			161	72.20%	1	17	21	39	24.20%	68	107	66.50%
5	大兴	195	143	73.30%	2	10			131	67.20%	1	6	24	31	23.70%	24	55	42.00%
6	怀柔	157	157	100.00%		17	8	7	125	79.60%	2	9	32	43	34.40%	30	73	58.40%
7	通州	140	131	93.60%	3	19	18		91	65.00%	2	6	10	18	19.80%	35	53	58.20%
8	昌平	113	113	100%	1	8		1	103	91.20%	2	8	19	29	28.16%	42	71	68.90%
9	延庆	86	38	44.20%	1			1	36	41.90%	1	5	7	13	36.20%	20	33	91.70%
10	门头沟	62	60	96.80%	1	9			50	80.60%		7	14	21	42.00%	22	43	86.00%
11	海淀	82	53	64.60%	4	19			30	36.60%	1	3	2	6	20.00%	15	21	70.00%
12	丰台	34	34	100.00%	3		1		30	88.20%	0	0	5	5	16.60%	17	22	73.30%
	合计	2040	1524	74.70%	20	125	38	12	1329	87.20%	14	93	262	370	28.00%	440	810	60.90%

注：学院 2006 年暑假对毕业生开展追踪调查，主要是前 10 年的毕业生，调查的范围仅限于校内脱产大专班在北京市农口工作的，北京市农口以外工作的毕业生未做调查，农口内退休、个体企业等其他类毕业生未做详细统计。

附录 8—2 学院毕业生局级学员名单

序	地 区	姓 名	班 级	单 位	职 务	毕业年
1	顺义	雷德才	8721	北京市农业局	党组书记、局长	89 届
2	通洲	王乃华	8412	国家技术监督总局	书记	86 届
3	昌平	董瑞龙	8722	北京市园林绿化局	党委书记、局长	89 届
4	海淀	秦树福	8621	北京农科院	党委书记	88 届
5	密云	吴成权	8711	中共密云县	副县长	89 届
6	平谷	陈光明	8412	北京市发改委	副主任	86 届
7	大兴	黄维荣	8511	大兴人大常委会	副主任	87 届
8	怀柔	雷显武	8731	顺义区委组织部	常务副部长	89 届
9	怀柔	王志会	8731	怀柔区人大常委会	副主任	89 届
10	通洲	张永明	8411	通洲区	副区长	86 届
11	延庆	姚志强	8411	延庆县	副县长	86 届
12	昌平	刘占山	8412	北京市政总公司	总经理	86 届
13	房山	马丽英	9021	房山区	副区长	92 届

注:本资料来源于 2006 年 7 月学院对前 10 年农口在职毕业生调查

附录 8—3 学院历届在校生优秀学员干部名单

日期	班	优秀学员干部名单	合计
1991 年 7 月	89 级	闫长兴 徐长良 侯亚琴 孟昭泉 张志华 李 莉	
		陈力原 张力华 胡玉刚 王红霞 傅振华 刘翠苹	
		刘学松 王春梅 杨宗明 闫 波	16
1992 年 7 月	90 级	李 岩 陈鸿燕 李英华 朱春生 李 成 赵 刚	
		田 毅 彭玉林 彭明清 张光富 刘玉霞 李芝华	
		刘俊英 姚莉芳 陈鸿燕 杨桂凤 刘 伟 张静兰	18
	91 级	陈立明 赵 发 彭兴菊 李建国 王友林 赵 丽	6
1993 年 7 月	91 级	李建国 谭秋菊 朱中付 刘亚清 王学武 何 全	
		刘红艳 白 萍	8
1993 年 9 月	92 级	方 浩 康淑云 彭淑霞 孙 英 周洪礼 杨 荣	
		姜宝军	8
1994 年 7 月	92 级	刘银华 胡秀荣 高增龙 高晓霞 王文策 李胜利	

日期	班	优秀学员干部名单	合计
		王铁林	7
1994年11月	93级	齐宝良 梁学军 王军红 王瑞广 屈广深 刘越	
		仇彩伶	7
1995年7月	93级	胡雪艳 徐立荣 万红岩 张春生 董江平 魏淑芳	
		王海静 杨春华	8
1995年11月	94级	宋治仙 肖立英 张跃宗 王海春 贾占安 孔长征	
		刘瑞春 杨永会 张印东 周学森 申朔 杨琼	
		唐波 吴刚 高海军	15
1996年7月	94级	刘海清 刘左民 王树全 张大鹏 郭艳红 孙艳平	
		姜秀丽 王银生 李亚丽	9
1996年11月	95级	杨朗 杨德春 董红心 史淑香 李信民 陈海英	
		贾淑丽 鲍艳荣 张志敏	9
1997年6月	95级	李正祥 刘淑清 谷玉凤 王洪宇 赵凤华 陈桂海	
		吴向阳	7
1997年10月	96级	谷四清 雷京伟 韩生银 毛宏军 翟玉树 卢永忠	
		田杰 王红娟	8
1998年7月	96级	周金艳 岳振丽 唐志 崔凤香 焦卫东 吴振光	
		苏红利 崔永利	8
1998年11月	97级	许亚因 陈建民 田在安 刘广清 张凤华 石得利	6
1999年7月	97级	董永云 申振明 刘宝田 杨柳清 张海涛 佟秀茹	
		张素华 石德利	8
1999年11月	98级	张书平 赵德生 刘会芹 张雪 赵建全	5
2000年7月	98级	李金兆 马胜利 王凤刚 白翠芹 谢过良 闫松奇	
		李秀环 贺有明 任连晓	9
2000年11月	99级	李雪丽 陈国营 梁秀芳 郭安	4
2000年7月	99级	王宏伟 侯庆林 潘新忠	3
2001年12月	2000级	张凤唤 辛航 杨艳 王晓兰 刘彦芝 申建	
		贾楠 苗清	8
2001年的模范学生干部			
2000年7月	99级	李少锋 刘立珍 王德良 郭艳梅	4
			181名

附录 8—4 学院历届在校生优秀学员名单

日期	部门	优秀学员人名单	合计
1986 年 7 月	84 级	蔡元才 李信勇 陈希芳 沈庆宗 李书兴 王德林	
		赵粤来 赵连默 张永明 王乃华 张树华 任鹏举	
		马艳平 郑 建 尚德芬 王河清 杜春恒 丁朝胜	
		杨 平	19
1987 年 7 月	85 级	王学甫 王树凌 任荣山 张文灿 周长啟 姚富清	
		胡玉山 高天放 傅守山 喻永生	10
1988 年 7 月	86 级	王兴科 刘秀山 许瑞松 宋学智 杜德茂 胡宝贤	
		赵玉茹 姬维杰 徐海长 董学辉	10
1988 年 7 月	86 级	王 虹 王秉宏 王 吉 宁月明 刘广泉 刘永志	
		肖春利 李全明 吴冬梅 杨 丽 张志新 张淑秀	
		秦春林 盛景海 湛秀松	15
1989 年 7 月	87 级	肖振渔 岳宝章 肖 杰 康继明 朱亚芝 杨克杰	
		王秋云 洪 波 刘福新 付茂才 沈文贤 雷显武	12
	87 级	雷德才 李国升 安秀培 魏京生 董瑞龙 胡强	
		邓文伟 钟海芳	8
1990 年 7 月	88 级	袁清林 刘尚军 孙翠荣 李敬文 梁卫东 周霆钧	
		牛树增 刘艾君	8
	88 级	王洪友 周凤如 张嘉和 王 玉 王志文 王新海	
		丁宝顺 赵 清	8
1991 年 7 月	89 级	赵国生 郭成礼 张富荣 李俊卿 敬燕萍 曹金凤	
		康秋明 何春静 郭丽英 史红英 邵燕飞 高连阁	
		王宗苓 张秀华 王 芳 王怀栓 陈竹玲	17
	89 级	薛正顺 孙洪贵 路继英 韩翠萍 刘 建 杨晓红	
		孙凤起 李秀平 毕长海 许志红 杨 敏 刘金凤	12
1992 年 7 月	90 级	孟昭萍 刘亚林 李志芳 刘立荣 彭玉霞 张学军	
		杨桂凤 张红英 刘冬梅 徐生恒 崔砚生 祝玉明	
		杨春生	13
1993 年 7 月	91 级	朱桂凤 刘海燕 李亚新 崔玉华 岳 红 李九红	
		宋建新 岳国生 邢金霞 杨 瑾 芦宝珍 王书文	
		梁长虹 穆晓燕 樊雨松	15

日期	部门	优秀学员人名单	合计
1993年9月	92级	韩顺阒 穆建东 曹树常 安红军 张建国 马凌云	
		刘振涛 吕爱英 徐景贤 马学东 吴艳玲 崔玉英	
		邢晓莉 张永梅 李桂平 佟瑞兰 付玉国	17
1994年7月	92级	李 军 张国书 王学习 付国栋 刘卫红 徐锦鹏	
		吴 浩 李克华 车红权 田秀丽 杨克刚 王 红	
		卢 芳 安海竹 宋玉龙 王丽芹 吴春雷	17
1994年11月	93级	胡建光 马春华 李满付 崔立萍 王晓兰 王宝山	
		马海涛 武艳慧 相永良 郭海荣 秦永明 于爱军	
		韩增玲 褚淑娟 余 洪 高 杰 张东梅 宋景丽	
		周金平	19
1995年7月	93级	赵建华 孟益臣 赵 芳 张海霞 王立明 那立梅	
		李晓红 韩宝田 王宝利 程东华 李翠芝 马淑明	
		王海燕 范立英 王亚静 赵淑珍 王艳荣 迈恩剑	
		邓长荣	19
1995年11月	94级	岳文清 孙艳如 高成宾 杜 君 胡金玲 冯双武	
		王亚东 杨桂霞 张 杰 蔡 红 陈晓红 卢孝华	
		颜晓强 吴翠萍 时晓燕 李俊荣 王立建 张秋芬	
		李秀琴 齐永素 高连红 周 山 陈东生 胡卫平	
		吴 敏 王卫忠 梁 军 沈海泳 李国玲 潘巧玲	
		康晓晖 张 征	20
1996年7月	94级	穆海燕 张国良 张海杰 王海亮 袁文峰 陈述建	
		刘国新 杨浩杰 张玉兰 杨海军 杨广娟 刘爱红	
		史春彦 赵 敬 吴海芹 张学芹 吴冬云 张凤英	
		张海泉	19
1996年11月	95级	杜爱英 刘怀芬 王立民 刘志凌 陈艳梅 刘晓芹	
		彭立娟 贾春林 马新建 门志萍 闫金娥 裴应新	
		岳立华 王培芹 徐秀华 李秀春	16
1997年7月	95级	杨德春 刘晓芹 古艳玲 赵雪梅 李风华 苏桂新	
		刘洪远 张胜利 于 凯 王艳英 杨爱武 郭晓芳	
		朱占华 郭俊革 胡金凤 杨文清	16

日期	部门	优秀学员人名单	合计
1997.10 月	96 级	高海霞 李晓燕 刘金荣 杨丽 李会荣 王福艳	
		董秀霞 张峰华 刘雪艳 任荣 刘新梁 梁永霞	
		王 娜 孙秀燕 何东梅	15
1998 年 7 月	96 级	韩淑剑 张长宝 王素萍 丰玉梅 安玉霞 李永华	
		刘凤军 刘玉涛 刘玉玲 赵奕文 吕建生 刘聪敏	
		王凌峰 陈跃华 赵 青 于海红	16
1998 年 11 月	97 级	张翠云 冯 仲 王玉珍 高学成 朱桂明 李常永	
		李金磊 张海涛 李桂玲 毛久霞 郑红新 姜红艳	
		姜秀华 李晓凤 吴晓玉 王 芳 胡海燕	17
1999 年 7 月	97 级	王 颖 丁秀杰 常学松 王京华 王福全 王连凤	
		崔 秀 肖昌波 刘 安 李晴晖 张学刚 雷淑凤	
		迈向宇 崔领学 郑红新 李秀梅 尹凤春 王宝珍	
		赵建辉 王 芳 张彩明 谢丽艳	22
1999 年 11 月	98 级	于凤英 刘海燕 李月娥 谢跃华 林 红 季国珍	
		李克庆 陈 颖 王 军 林 鹏 毕玉洪 胡丽锦	
		范秀娥 王永东 闫红霞	15
2000 年 7 月	98 级	尹凤来 邢桂芹 李永梅 于久琴 王海红 周丽华	
		郑有军 刘嫦余 孟庆华 张占妍 于海霞 霍亚力	
		宁玉芝 张玉娟 李冬雪 宋 磊 张 莲 刘晓英	
		姚 莹	19
2000 年 11 月	99 级	张 爽 苗 松 男欣录 曹晓莉 刘春英 王红鹰	
		汪 新 刘 辉 王桂莲	9
2001 年 7 月	99 级	李瑞海 孙 嫣 王庆生 李 宏 杜彦伟 刘 泊	
		李 征 赵晓芳 曹树杰 郑 辉 王艳娟 刘 辉	12
2001 年 7 月	模范学生	李雪莉 佟 健 齐莉莉	3
2001 年 12 月	2000 级	王 会 王 颖 石金舰 王 楠 李冰冰 王馥兴	
		于 月 刘 杨 李冬燕 刘玉梅 李亚楠 王清华	
		肖春荣 仇 兰 王 艳 白雪 刘 美 王 颖 赵艳平	19
合计		优秀学员	437 名

北京农业职业学院简介

北京农业职业学院是一所拥有 50 年办学历史的高等农业职业院校。学院始终坚持“立足京郊，面向首都，服务‘三农’”的办学宗旨，突出职业教育办学两大职能，在为生产、管理、服务一线培养高素质应用型人才的同时，通过多种渠道，发挥人才、技术优势，服务京郊经济建设和社会发展。

学院由 1984 年建院的原北京市农业管理干部学院和 1958 年建校的原北京市农业学校于 2001 年 6 月合并组建，2002 年 4 月 25 日正式挂牌；先后 2003 年 5 月、2004 年 12 月整建制合并原北京市城乡建设学校、原北京市八一农业机械化学校，成立北苑分院（校区）、清河分院（校区）；现已发展成为总占地 84.6 公顷，总建筑面积 26.1 万平米，固定资产 3.62 亿元，拥有注册在校生 1.3 万人，教职工 900 余人，“一院四区”办学的综合性普通高等职业院校。

学院坚持以理念创新指引各项事业的发展。秉承“立德、修业、求知、笃行”的院训精神，学院深入贯彻落实科学发展观，坚持处理好“五大关系”，做到“五个坚持”，即：处理好规模与质量的关系，坚持适度扩大规模与稳步提高质量并举，重在质量提高；处理好硬件与软件的关系，坚持硬件建设和软件建设并举，重在软件建设；处理好普通专业建设与优势专业建设的关系，坚持两者并举，重在优势专业建设；处理好多种形式教育与高职教育的关系，坚持两者并举，重在高职教育发展；处理好经济效益和社会效益的关系，坚持两者并举，重在社会效益提高。

学院在全力申办国家示范性高等职业院校的背景下进一步创新办学理念。一是以德为先、全面育人的理念。要在办学和育人过程中，将培养学生良好的道德品格放在首位，并通过多种形式和途径，提高学生的全面素质；实施全员育人、全面育人和全过程育人，实现学生德智体美劳的全面发展。二是以实践教学为主体的理念。要在教与学的过程中，注重提高学生的职业能力，通过以实践教学为主体的教育与培训，使学生真正掌握一门实用技能，做到“一技在手、顺利就业、融入社会”。三是服务与办学双赢的理念。要主动服务社会，服务“三农”，发挥自身优势，为首都和京郊发展做出应有的贡献。同时，在服务中提高学院的知名度，提高教师的教学水平，提高学院的办学水平，实现真正意义上的服务与办学双赢。四是开放式办学和不断创新的理念。要坚持开门、

开放、开发的“三开式”办学，实现思想观念、管理体制、育人模式、校园建设、思想工作等各方面的创新，促进学院各项工作的全面发展。

在争创国家级示范校，建设一流农业职业学院的过程中，院党委审时度势，从哲学的角度和战略的高度，要求全院教职工要树立和强化的“六种意识”。即树立和强化品牌意识，以品牌的标准来要求和推进学院的各项工作；强化服务意识，努力将高质量的服务落实到学院的各项工作中去；强化开放意识，进一步解放思想，坚持“三开”办学方针，提升办学能力和办学水平；强化创新意识，努力将学院建设成为创新型学院；强化特色意识，将以特色治校作为我院发展和建设的一个重要方针，努力做到理念先进，特色鲜明，质量上乘；强化和谐意识，将构建和谐校园作为推进全院工作，建设国家级示范校的重要保证。

学院坚持以机制的创新推动各项事业的进步。为进一步整合资源，突出“三农”服务、学生实践技能培养及素质教育工作的核心地位，学院于2006年成立了“三农”服务中心、实践教学指导中心和学生素质教育指导中心。在“三个中心”的直接策划、组织下，学院还陆续举办了全国农业职业教育与社会服务论坛，全国农业职业院校插花艺术及园林设计大赛以及全院科技文化艺术节等大型活动，整体形象得到显著提升。

作为以培养学生职业能力和实践技能为特色的高等职业院校，学院通过多种渠道引入资金，不断加强实训基地建设。目前已建成湖畔实训园、绿色科技示范园、种鸡场等综合实训场所5处，校内实验室126个，校外实训基地136个。其中，有园艺、畜牧兽医国家级实训基地2个，市级示范性实训基地4个，院级重点建设基地6个。种鸡场已发展成为华北地区第二大种鸡生产企业，祖代种鸡存栏3万套，父母代种鸡存栏20万套。

学院坚持以教学模式的创新促进育人水平的不断提高。学院下设有园艺、畜牧兽医、经济管理、财会金融、文秘法律、信息技术、社区管理、水利与建筑工程、基础部等9个系部及北苑、清河2所分院；开设园艺技术、畜牧兽医、绿色食品生产与检验、水利工程施工技术、市场营销、会计等普通高职专业33个，成人高等教育专业7个，普通中职专业22个。专业建设不断向品牌化、特色化方向发展，形成了现代农林类园艺技术专业、畜牧兽医类畜牧兽医专业2个具有绝对比较优势的特色专业。

与此同时，学院探索形成了园艺系“工作过程”模式、信息技术系“课程置换”模式、水利与建筑工程系“实景模拟”模式以及畜牧兽医系“产学研一

体化”模式等新型教学模式，以就业为导向、以能力为本位的职业教育宗旨得到深入体现和贯彻，高职毕业生一次就业率连续三年保持在98%以上。

此外，学院还与美国、英国、加拿大等国家的院校开展了广泛的教育合作与交流，开设有园林、会计、电子商务等合作办学专业。

学院坚持不断创新服务模式，全方位参与京郊新农村建设。通过附设的北京市农业广播电视学校、市农村实用技术服务中心、北京农业职业教育研究所、市委农工委党校、市农村经济管理中高层次紧缺人才培训中心等机构，学院得以扎根京郊基层，以技术服务、科技培训、学历教育等多种形式，全方位服务于京郊社会主义新农村建设。

学院探索形成了滴灌式、链条式、孵化式等服务模式。挂职教师将专业技术输入到镇、毕业生村官将科技知识输入到村、科技大篷车等直接将技术服务实现技术输入到户，三专合一、产学研合作等服务形式进一步实现了学院“三农”服务工作的专业化、品牌化，显著提升了整体服务水平。2007年，学院承担了市农委系统新农村建设折子工程中的6项任务，涵盖农民培训、挂职服务、技术推广、科技下乡、带动型人才培养等多个方面。学院还先后同平谷区、北京市农林科学院、市乡镇企业局等建立了院区、院院、院企合作关系，正携手各方力量，共同服务“三农”。

北京农业职业学院于2005年9月通过教育部高职高专人才培养水平评估并获“优秀”，是“全国文明单位”、“北京市职业教育先进单位”。

当前，学院正按照“十一五”事业发展规划，加快推进各项建设与改革，力争在2008年通过国家示范性高等职业院校遴选；到2010年，建成为办学理念先进，定位准确，特色鲜明，优势突出的国家级示范校，并向着国际一流农业职业院校的目标奋勇前进。

后 记

该书是在北京农业职业学院党委领导下，通过查阅和研究学院历年档案1200多卷，走访历届有关人员170余人次，有些重要文件是从北京市档案馆查询并复制的，年初完成初稿。文稿和附录中有关人员排序基本是档案顺序，各种统计数字经过原始文件重新确认，其中招生和毕业生统计数字均来源于招生卷、学生花名册和毕业原始卷，书中照片均采用档案原始照片。经过向历届学院领导和老同志征求意见，对有关事件和细节进行核实，得到了老同志的真诚帮助，特别是方道中、周文济、宋金涛、陈文淼、赵书敏、王恩荣、王蓉等同志对文稿重要内容进行了补充，对排版设计给予了指导，院刊编辑部三位同志对文稿进行了文字校对，由学院党委书记崔砚青同志审核定稿。

在此，向对该书给予帮助的老同志，向学院办公室、院刊编辑部、档案室的同志，向对该书给予关心和支持的同志表示真诚的感谢！

由于时间仓促，疏漏之处在所难免，敬请读者批评指正。

2008年7月